COSTO PERO VALIO

EMPEZO EL MUNDIAL DE VOLEY Y ARGENTINA DEBIO LUCHAR MUCHO PARA PODER VENCER A AUSTRALIA POR 3 A 1

El festejo del final fue para Argentina. El seleccionado de voley perdió el primer set con Australia, pero se llevó la victoria al ganar los tres restantes en el partido inaugural.

La Frase de Ayer

"Gracias a la gente por toda la paciencia que nos tuvo."

*(Así se dirigió **Marcos Milinkovic**, capitán del seleccionado de voley, a la hinchada argentina luego de la complicada victoria sobre Australia.)*

Noticias

Domingo 29 de Setiembre de 2002 - AÑO VII - Nº 2.067

ESTE DIARIO ACOMPAÑA LA EDICION DE *crónica*; NO SE PUEDE VENDER POR SEPARADO

NO LE SIRVIO A NINGUNO

RACING Y SAN LORENZO EMPATARON 1-1 Y DEJARON MUCHAS ILUSIONES EN SU INTENCION DE ACERCARSE A LA CIMA

Racing y San Lorenzo no pudieron sacarse ventaja y empataron 1 a 1 en Avellaneda.

DIA DECISIVO PARA TABAREZ EN LA VISITA DE BOCA A NEWELL'S; OTROS DOS QUE ATRAPAN: RIVER-CENTRAL Y HURACAN-INDEPENDIENTE

COLON LE GANO SOBRE LA HORA A UNION 1-0 Y HUBO GRAVES INCIDENTES; OLIMPO BATIO A LANUS 2-0

ARGENTINA SUFRIO, PERO

Pese a que Australia fue Duro Rival, al Final el Festejo fue "Albiceleste"

Milinkovic revienta el bloqueo, Elgueta lo cubre.

El miedo escénico fue superior a lo esperado. Por momentos pareció endurecer los músculos de las piernas y de las manos de los jugadores argentinos. **El miedo escénico** jugó para los dirigidos por **Jon Uriarte**, que por momentos puso en grandes aprietos a nuestro seleccionado. Pero finalmente la categoría de los nuestros le ganó la partida al **miedo escénico**. Con mucho susto, finalmente **Argentina** derrotó a **Australia** por **3 a 1** en el arranque del **Mundial de voleibol**. La tensión que se vivió en la cancha había subido a las tribunas, por eso recién en el final las **diez mil personas** que colmaron el Luna Park pudieron dar rienda suelta a su alegría. Los australianos fueron un digno rival y un escollo que **Argentina** con mucho esfuerzo pudo saltar.

En el primer set no exageramos si decimos que **Argentina** fue un desastre. Se volvieron a cometer muchos de los mismos errores que el equipo había cometido en la última Liga Mundial. Mal en el bloqueo, cometió muchos errores en el saque (Jerónimo Bidegain erró todos los suyos), y las figuras de peso del conjunto "albiceleste" no aparecieron. Una muestra de lo mal que se jugó, lo da la planilla de **Marcos Milinkovic**, el jugador emblemático del seleccionado, que sólo hizo tres puntos, en doce intentos de ataque que realizó en el set.

Los australianos en el primer set se mostraron como un equipo correcto que supo explotar las falencias del rival. El tanteador del parcial fue **25-22** para Australia.

En el segundo juego **Argentina** mejoró notoriamente su nivel, **Elgueta** siguió manteniendo su regularidad en ataque y defensa, y contó en esta ocasión con el aporte de **Milinkovic** que se fue metiendo de a poco en el partido asumiendo el rol de líder del equipo. Igualmente en el debe de Argentina habrá que anotar la irregularidad. En un momento se puso **10-8** y amenazó con dominar el set, sin embargo una pasajera desconcentración lo llevó a quedar abajo en el marcador 14-12. El equipo volvió a despertar y terminó ganando por **25 a 18**.

El tercer set fue para **Argentina**, pero le costó mucho. En este juego quedó bien en claro que cuando el equipo argentino no comete errores es dominador ante **Australia**. Hasta el 19-17 estaba tranquilo, pero a partir de ahí volvieron las lagunas en el juego. **Argentina** debió soportar un set point en contra (28-27 para los australianos), pero renació la jerarquía de **Milinkovic** y **Giani** se anotó algunos puntos importantes que le permitieron a la **Argentina** cerrar el set **31 a 29**.

El cuarto y decisivo punto fue arduamente disputado. **Argentina** volvió a parecerse al equipo del primer set, **Milinkovic** se fue del partido con lo cual el seleccionado perdió su potencia goleadora y comenzó a equivocarse **Elgueta**. Esa instancia le permitió a los australianos alargar el sufrimiento argentino hasta el **32-30** final que desató la alegría en el equipo y en la gran cantidad de aficionados que colmaron el Luna Park.

ARGENTINA 3 AUSTRALIA 1

ARGENTINA: Marcos Milinkovic, Hugo Conte, Jorge Elgueta, Jerónimo Bidegain, Alejandro Spajic, Javier Weber y Pablo Meana (líbero). **Ingresaron**: Gustavo Porporatto, Hernán Ferraro, Santiago Darraidou, Leonardo Patti y Gastón Giani. **DT**: Carlos Getzelevich.

AUSTRALIA: Hidde Van Beest, Daniel Howard, Benjamín Hardy, Grant Sorensen, Luque Campbell, Matthew Young y David Beard (líbero). **Ingresaron**: Brett Alderman y Andrew Earl. **DT**: Jon Uriarte.

Parciales: *Argentina: 22-25, 25-18, 31-29 y 32-30.*
Tiempo de juego: *119 minutos.*
Arbitros: *Bela Hobor (Hungría) y Fernando Nava Abarca (México).*
Estadio: *Luna Park.*

Marquitos Agradeció la Paciencia de la Gente

"Gracias a la gente por toda la paciencia que nos tuvo". La frase de **Marcos Milinkovic**, aliviado por la victoria conseguida ante Australia en el debut del Mundial, explica tanto el gran apoyo que ayer tuvo el equipo argentino, como la manera complicada en que resolvió el encuentro.

"Sabíamos que era el partido más difícil para nosotros. Hace más de diez días que las entradas estaban agotadas y no podíamos fallarle a la gente. En ningún momento pudimos tranquilizarnos, pero en los momentos claves definimos. Ahora lo único que quiero es ganarle a China", expresó "Marquitos", quien volvió a ser una vez más el atacante más positivo del elenco argentino con 25 puntos, muchos de ellos claves.

Por su parte, el entrenador **Carlos Getzelevich** expresó: **"El partido se complicó más de la cuenta porque la ansiedad de los jugadores por resolver el encuentro incidió en su rendimiento. Se cometieron errores fundamentales. Pero también debo resaltar que los muchachos dejaron el alma en la cancha y demostraron un gran espíritu de lucha"**.

Jorge Elgueta dijo que **"lo mejor que hizo Argentina fue no renunciar nunca a una línea de juego, más allá de la ansiedad lógica del debut"**. El sanjuanino destacó también **"el carácter del equipo argentino para tener en claro que lo que importaba hoy** (por ayer) **era ganar"**.

Javier Weber, que está jugando su quinto Mundial, señaló que no le ha molestado quedarse en el banco durante dos sets, ya que no estaba en forma por una lesión que le impidió entrenarse normalmente en los últimos días. **"Jugarse por alguien que estaba más fresco y en mejores condiciones físicas está bien"**, dijo el armador argentino y agregó: **"Si bien en el próximo partido podría sufrir otra vez molestias, quiero dejar en claro que estoy a disposición de Getzelevich para jugar cuando él lo disponga"**.

Por el lado del equipo australiano, el capitán **Daniel Howard** expresó: **"Creo que no desilusionamos en nada. Tratamos de sacar fuerza de los insultos de las tribunas. Jugamos bien y pudimos ganar"**. En tanto, **Jon Uriarte**, quien en el Mundial '82 jugó para Argentina y ahora dirige a Australia, rememoró: **"En el '82 había más presión porque el estadio de Newell's es más empinado. Hoy mis jugadores jugaron tranquilos y yo lo viví como una fiesta"**.

● **A SAN JUAN**: Hoy a las 11.30 el seleccionado argentino partirá desde Aeroparque hacia San Juan. Allí se instalará para esperar concentrado el encuentro de mañana a las 21 ante China.

El remate de Marcos supera a los australianos. El "uno" descolló en el ataque marcando 25 puntos.

LOS CANDIDATOS SALEN A ESCENA

Los máximos candidatos a ganar el Mundial, **Brasil**, **Yugoslavia**, **Rusia** e **Italia**, iniciarán hoy su participación en el torneo.

El choque que sostendrán **Yugoslavia** y **España**, es uno de los más interesantes que se jugarán por la primera fecha.

Mientras tanto, **Brasil** hará su debut en Córdoba a partir de las 14 (televisación en directo por ESPN), enfrentando a **Venezuela**. **Rusia** jugará en el Luna Park ante **Bulgaria**, e **Italia** se las verá con **Croacia** en Santa Fe. Por el grupo de Argentina, a las 11 en San Juan, jugarán **Portugal-China** (televisa en directo ESPN).

PARTIDO	GRUPO	HORA	SEDE
Portugal-China	A	11	San Juan
Italia-Croacia	B	18	Santa Fe
Polonia-Canadá	B	20.30	Santa Fe
Túnez-Francia	C	18	Buenos Aires
Bulgaria-Rusia	C	20.30	Buenos Aires
Japón-Kazajstán	D	12	Mar del Plata
España-Yugoslavia	D	15	Mar del Plata
Venezuela-Brasil	E	14	Córdoba
Egipto-Estados Unidos	E	16.30	Córdoba
Holanda-Grecia	F	13	Salta
Rep. Checa-Cuba	F	15.30	Salta

APROBO EN EL DEBUT

Una Ceremonia Plena de Emociones

EMOCIONANTE. Así fue la ceremonia que inauguró el Mundial. Música, bailes, juegos de luces, imágenes de los paisajes y las glorias deportivas argentinas, y la participación de la gente que colmó el **Luna Park** fueron los elementos que dominaron la fiesta del voley.

La apertura del decimoquinto campeonato mundial, el segundo organizado en el país, fue animada por más de 400 artistas que se encargaron de reflejar con distintos ritmos y figuras a las seis subsedes del torneo: **Buenos Aires, Mar del Plata, Córdoba, Santa Fe, San Juan y Salta**.

El espectáculo que precedió al debut del seleccionado lució modernos recursos tecnológicos que permitieron que los ocho mil espectadores que poblaron el Luna Park observaran imágenes proyectadas sobre una pantalla esférica y gigante que se erigió sobre el centro de la cancha.

La fiesta comenzó con el mundo proyectado en la pantalla. Enseguida saltaron cuatro gauchos a la pista y bailaron el malambo al ritmo de las palmas del público. Después llegó el turno de distintos bailes: el carnavalito, el tango, la milonga y finalmente cuatro murgas (**Los pibes de Don Bosco, Los Cometas de Boedo, Pasión Quemera y Los Caprichosos de Caseros**) que pachanguearon al ritmo de **"Color esperanza"**.

Posteriormente, se proyectaron imágenes de los momentos más recordados de la historia del deporte argentino con la música de Astor Piazzola de fondo y el **"Vamos vamos Argentina..."** que bajaba desde las tribunas. Se vieron las hazañas de **Fangio, Monzón, Vilas, Los Pumas, Sabatini y, los más ovacionados, Maradona, Las Leonas, el seleccionado de basquetbol subcampeón en Indianápolis y, por supuesto, los máximos hitos del voleibol con Marcos Milinkovic como la estrella estelar**. También se observaron imágenes de las distintas ciudades que albergarán el mundial, con sus paisajes característicos. **Patricia Sosa** le puso la voz a la canción oficial del mundial y la presentación de **Minto**, la mascota del certamen.

Inmediatamente salieron chicos con las banderas de los países participantes. Muy fuerte se escuchó el grito de **"¡Argentina, Argentina!"**, cuando apareció la celeste y blanca, tan fuerte como los silbidos que sonaron para la bandera norteamericana. El cierre de la ceremonia estuvo a cargo del extraordinario cantante cordobés, **Jairo**, quien entonó el Himno Nacional y del tecladista **Lito Vitale**.

APUNTES DEL MUNDIAL

CULTURA

En los alrededores del Luna Park, sobre la calle Bouchard, se instalaron tres carpas gigantes. En una de ellas había una muestra con artículos regionales de la Argentina, en otra un escenario con distintos espectáculos de tango y en la restante la indumentaria oficial del Mundial.

SOLIDARIDAD

Las organizaciones, CARITAS, la AMIA, la Asociación Cristiana de Jóvenes y el Comité Organizador del Mundial de Vóleibol (COMVOL 2002), combinaron sus fuerzas para convertir el Mundial en un vehículo solidario para ayudar a los que más lo necesitan. En cada una de las sedes donde se juega se realizará la recolección de alimentos no perecederos. La colecta comenzó ayer en el Luna Park.

MILLONARIOS

Una docena de integrantes del plantel profesional de fútbol de River Plate junto al entrenador Manuel Pellegrini y su ayudante Rubén Cousillas asistieron anoche al Luna Park para alentar al seleccionado argentino. Estuvieron: Leonardo Astrada, José María Buljubasich, Andrés D'Alessandro, Angel Comizzo, Martín Demichelis, Celso Ayala, Fernando Cavenaghi, Ariel Garcé y Nelson Cuevas (acompañado de su mamá), entre otros.

PROBLEMAS

A minutos de comenzar la inauguración, dirigentes de la Federación Internacional advirtieron que en el panel ubicado en la sala de conferencias de prensa había publicidades que no debían estar. primero amenazaron a la organización con castigarla con 10 mil dólares de multa. Sin embargo, esas publicidades fueron tapadas rápidamente y todo se solucionó.

GRANDES Y CHICOS

En el partido entre Argentina y Australia estuvieron uno de los jugadores más jóvenes y el segundo de mayor edad del certamen. El pibe: el australiano Zane Christensen, de 17 años; el maduro: el extraordinario Hugo Conte, de 39.

EL RINCON DE LOS DISCURSOS

A la hora de los discursos, **Mario Goijman**, titular del Comité Organizador (COMVOL), se permitió una humorada en referencia a las dificultades económicas que existieron para llevar adelante el campeonato. **"Llegó el día, puedo anunciarlo, casi con seguridad, el mundial se juega en Argentina. Queremos demostrar que hay otra Argentina. Pudimos soñarlo, podemos hacerlo. Bienvenidos"**, le dijo al público.

Posteriormente, el mexicano **Rubén Acosta**, presidente de la Federación Internacional de Voleibol (FIVB) afirmó que **"el mundial se mantuvo en Argentina, contra viento y marea, para ustedes** (en referencia al pueblo argentino). **Para el Mundial de Voley el país está de pie y en marcha. Que gane el mejor. ¡Viva Argentina!"**.

Finalmente, **Daniel Scioli**, secretario de Turismo, Cultura y Deporte de la Nación, en medio de silbidos, expresó: **"Doy una cordial bienvenida a jugadores y representantes de todos los países. Estamos orgullosos y con el corazón abierto hacia todos los que nos visitan. Declaro oficialmente inaugurado el Mundial de Voley 2002"**.

● **SILBADO:** El ex presidente de la FIFA **Joao Havelange** estuvo en el partido entre Argentina y Australia. Cuando su presencia en el estadio fue dada a conocer a través de los altoparlantes, el brasileño debió soportar una ruidosa silbatina y los coros generalizados recordándole al gran ídolo argentino: **"Maradooo, Maradooo"**.

*COBERTURA PERIODISTICA DE ARGENTINA-AUSTRALIA: **JUAN MANUEL ALVARADO, NICOLAS CLEMENTONI Y VICTOR TEMPO.***

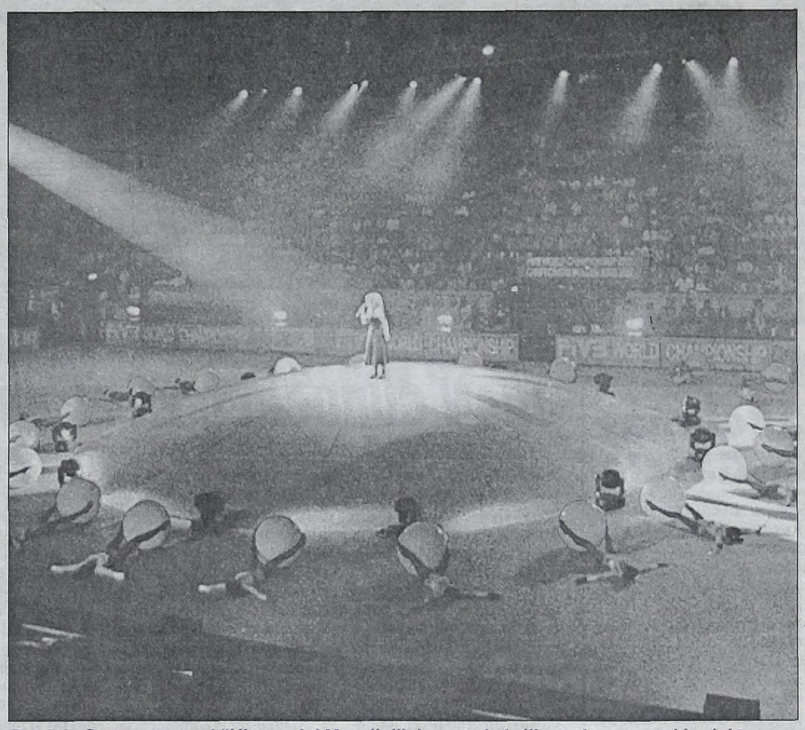

Patricia Sosa entona el "Himno del Mundial" durante la brillante inauguración del torneo.

Milinkovic "Desnudó" a Uriarte

Argentina-Australia, un choque caliente. El partido había comenzado a calentarse días antes del partido, cuando **Jon Uriarte**, el argentino técnico de los australianos, le prohibió a un ayudante de Carlos Getzelevich grabar un amistoso jugado por Australia en Azul. Allí comenzaron las declaraciones cruzadas y el juego de las "escondidas". Ayer, en la previa del encuentro, Uriarte declaró, en forma irónica: **"Si él quería me hubiera avisado y le pasaba toda la táctica por mail"**. Sin embargo, en la conferencia posterior a la victoria argentina, **Marcos Milinkovic** desnudó a los australianos y a Uriarte al comentar: **"Una persona de Azul entró de incógnita a nuestros amistoso y grabó dos partidos"**.

● **BRASIL**: El técnico Rezende, expresó que "el hecho de ser favoritos nos pone una presión extra, pero el desafío hay que asumirlo. Rusia ya demostró que no somos un equipo imbatible".

● **FELICES**: Los yanquis y los egipcios están muy cómodos en Argentina. El técnico de Estados Unidos, Douglas Beal, sostuvo que "realmente somos muy afortunados de contar con todas las comodidades para el trabajo de nuestro equipo". En tanto, Elwassimy, técnico de Egipto, dijo: "Estamos muy contentos de conocer este lugar. No solo nos interesa el voleibol, sino también ver cómo vive aquí la gente".

COMPRO
PAGO MAS $$$$$$$
CARTUCHOS Y TONERS
Nuevos-Usados-Vencidos-Hewlett Packard
Epson-Canon-Lexmark-Xerox-Ademas-
Computadoras-Monitores-Notebooks.
MAIPU 848 CAP
4893-2100

Empresa de Alimentos
Solicita
DISTRIBUIDORES
Para canal minorista
Cap. y GBA Zonas exclusivas
Apoyo Publicitario
Pres. Lunes de 8 a 17 hs.
Guaminí 2350 Cap. Fed.
Tel: 4687-6400

PROMOCION
CALZADO DEPORTIVO ADIDAS
NIÑOS ..... DESDE $ 69.- A $ 165.-
DAMAS ..... DESDE $ 79.- A $ 189.-
HOMBRES ..... DESDE $ 87.- A $ 229.-
EN 4 CUOTAS SIN NINGUN RECARGO
PRIMER PAGO A LOS 35 DIAS DE LA COMPRA
TIENDA EN GENERAL PARA HOMBRES, MUJERES, ADOLESCENTES, NIÑOS Y EL HOGAR
CALZADO Y CALZADO DEPORTIVO
MUEBLES Y COLCHONES
MUEBLES INFANTILES
COCHES PARA BEBES
BICICLETAS Y RODADOS
ARTICULOS DEL HOGAR
CREDITOS DE BUENA FE
A SOLA FIRMA EN EL ACTO
UNICO REQUISITO
RECIBO DE SUELDO
TIENDA VENUS
Av. Sáenz 1060 • Tel.: 4911-0950
Capital (Fte. Iglesia de Pompeya)
Horario: Lunes a Viernes: 9 a 20 Hs. Sab.: 9 a 18:30Hs

ACASUSO, IMPARABLE: FINALISTA EN PALERMO

PALERMO, Italia.- El tenista argentino **José Acasuso** ratificó su excelente momento y se clasificó ayer finalista del **Torneo de Palermo**, con puntos para el ranking mundial y la **Carrera de Campeones**, más premios por 356 mil dólares, tras vencer en semifinales al chileno **Marcelo Ríos** por 6-4 y 6-4.

Acasuso, nacido en Misiones hace 19 años y ubicado en el puesto 46 del ranking mundial de la ATP, jugará hoy la final ante otro chileno, el ascendente **Fernando González** (24), quien superó en la otra semifinal al experimentado checo **Bohdan Ulihrach** (76), por 6-1 y 6-2. Para llegar a esta instancia decisiva, el argentino venció sucesivamente al sueco **Andreas Vinciguerra** (99), al francés **Nicolás Coutelot** (123), al peruano **Luis Horna** (84) y ayer al chileno Ríos (22), quien fue efímero numero uno del mundo años atrás.

El tenista misionero fue campeón este año en **Sopot** (Polonia), finalista en **Bucarest** (Rumania), y ostenta un record de 39 triunfos y 15 derrotas, e intentará hoy conseguir el título que no pudo lograr el año pasado su compatriota **David Nalbandian**, quien perdió la definición con el español **Félix Mantilla**.

El chileno Fernando González (24), en tanto, será un rival durísimo, puesto que atraviesa el mejor momento de su carrera, juega bien en cualquier tipo de superficies y tiene a un entrenador que conoce a fondo el juego de los tenistas argentinos: **Horacio de La Peña**.

● **TERMINO EL NIKE JUNIOR:** Tatiana Bua, Kevin Klaric, Betina Jozami y Nicolás Terrera fueron los ganadores en la fase clasificatoria nacional del Nike Junior Tour, obteniendo así los derechos para representar al país en Sun City, Sudáfrica, en la final mundial del certamen que reunirá a tenistas de entre 12 y 14 años de 23 países.

SIC, Dueño del Rugby

VENCIO A REGATAS Y GANO INVICTO EL TORNEO DE LA URBA

San Isidro Club (SIC) se coronó ayer campeón invicto del torneo de la **Unión de Rugby de Buenos Aires (URBA)**, después de ganarle la final a **Regatas de Bella Vista** por 16-10, en la cancha del Buenos Aires Rugby & Cricket Club.

El club de Boulogne, que conserva un período de un año y 27 días sin perder, logró el vigesimoprimer título de la historia y rompió con 21 años sin que se registraran campeones invictos, tras la consagración del **Club Atlético San Isidro (CASI)** en la temporada de 1981.

Con su victoria en la final, SIC extendió a 30 partidos su serie invicta que comenzó el 1º de setiembre del año pasado cuando precisamente Regatas lo venció por 38-16.

El quince de Bella Vista, la sorpresa de la temporada, no pudo coronar con el grito de campeón lo que fue su mejor producción deportiva en el certamen desde su intervención en 1965.

Más allá de lo ocurrido estrictamente en el encuentro decisivo, SIC fue un legítimo campeón porque demostró ser el mejor equipo a lo largo de toda la edición número 102ª del campeonato de la URBA.

Es cierto que los dirigidos por la dupla **Miguel Cutler- Alejandro Conti** no tuvieron la mejor producción en la final pero también lo es que les sobró temple para ganar un partido cerrado con marcador incierto hasta el final.

En otro orden, **Alumni** se coronó campeón en la categoría intermedia al ganarle al **SIC** por 27-14 y **La Plata** lo hizo en preintermedia con su triunfo de 15-9 sobre el **CASI**.

Todos al agua. Los jugadores del San Isidro Club festejaron el campeonato invicto obtenido al vencer en la final a Regatas Bella Vista por 16 a 10.

SIC 16 REGATAS 10

SIC: Federico Serra; Matías Ricciardi, Julio Freixas, Mariano Díaz de Vivar (capitán) y Federico López; José Cilley y Bruno Vitale; Santiago Franzini, Rolando Martin y Martín Schusterman; Santiago Artese y Brian Anthony; Martín Rospide, Diego Pietranera y Patricio Nealon. **Entrenadores**: Miguel Cutler y Alejandro Conti.

REGATAS (Bella Vista): Lisandro Carbó; Sebastián Acevedo, Manuel Cuesta Silva, Matías Peire y Sebastián Cuadros; Agustín Sulpis y Javier Spencer Talbois; Pablo Camerlinckx, Francisco Camerlinckx y Benjamín Bourse; Sebastián Zapata e Ignacio Walker; Santiago Medrano, Francisco Lecot y Marcelo Caruso. **Entrenadores**: Eduardo Fernández Gill, Joaquín De la Torre y Julio Servetto.

Tantos en el primer tiempo: *8m try de F. López (SIC); 20m try de Acevedo, convertido por Sulpis (R) y 40m penal de Sulpis (R).*

Tantos en el segundo tiempo: *11m try de Freixas (SIC); 21m y 30m penales de Cilley (SIC).*

Cambios: *5m ST Vidal por Walker (R); 8m ST Joaquín Fernández Gill por Carbó (R) y 13m ST Rúgolo por Medrano (R).*

Resultado parcial: *SIC 5 - Regatas 10.*

Arbitro: *Pablo Deluca.* ***Asistentes:*** *Marcelo Toscano y Roberto Martínez.*

Cancha: *Buenos Aires Rugby & Cricket Club.*

Público: *7.500 espectadores.*

En Paraná, el más Veloz fue García

PARANA, Entre Ríos (Télam).- El entrerriano **Nelson García**, con **Ford Escort**, logró el mejor tiempo clasificatorio del TC 2000, en el autódromo de la ciudad de Paraná, Entre Ríos, de 4.215 metros de extensión, donde hoy se disputará la novena competencia del año de la especialidad a las partir de las 12.40 a 31 giros.

En una jornada donde llovió intermitentemente, García sobresalió empleando un tiempo de 1m 33s 730/1000 a un promedio de 161,891 km/h. Detrás, se ubicaron **Norberto Fontana** (Toyota Corolla) a 246/1000 y **Guillermo Ortelli** (Honda Civic) a 285/1000.

El actual campeón de la categoría, **Gabriel Ponce de León** (Ford Focus) resultó cuarto a 354/1000 de García, en tanto que **Mariano Bainotti** (Mitsubishi Lancer) fue quinto a 355/100.

Mientras que **Juan María Traverso** con un **Mitsubishi Lancer** del equipo de **Gabriel Furlan**, terminó ubicado en el decimosexto lugar a 1s 240/1000.

Justamente el "Flaco" anticipó ayer que tampoco participará el próximo domingo 6 en la competencia de **Turismo Carretera** que se disputará en la **Base Aeronaval Comandante Espora de Bahía Blanca** con el **Chevrolet** que prepara **José Miguel Herceg**.

● **FORMULA 1:** Más de lo mismo. El quíntuple campeón mundial de Fórmula 1, el alemán **Michael Schumacher**, volvió a lograr ayer con **Ferrari** una nueva **"pole position"** para largar hoy a las 15 el **Gran Premio de los Estados Unidos**, en el autódromo de **Indianápolis**, en la penúltima carrera del Campeonato Mundial. El alemán, superando nuevamente al resto, recorrió el trazado de 4.192 metros en 1m 10s 790/1000 a un promedio de 213,182 km/h, seguido por su compañero de equipo, el brasileño **Rubens Barrichello** y el escocés **David Coulthard**.

JUAN CURUCHET, EN EL BRONCE

COPENHAGUE, Dinamarca (Télam).- **Juan Curuchet** ganó ayer la medalla de bronce en el **Campeonato Mundial de Pista de Copenhague**, en la especialidad de vueltas puntables. Curuchet sumó 49 puntos, ubicándose a 27 unidades del vencedor, el británico **Chris Newton**, y a una del austríaco **Franz Stocher**.

La carrera tuvo un desarrollo vibrante y el argentino mostró un gran nivel, a punto tal que en el inicio logró sacar dos vueltas de ventaja, que le otorgaron 40 unidades, las que finalmente le permitieron llegar al podio.

Curuchet había ganado en esta especialidad la medalla plateada en la Copa del Mundo, que se desarrolló en Bélgica el año pasado. Hoy, a las 11 (hora argentina), la dupla integrada por **Juan Curuchet** y **Edgardo Simon** tomará parte de la prueba a la americana, con grandes chances de pelear por la medalla dorada.

Al finalizar la competencia de ayer, Curuchet señaló que este logro lo quería compartir especialmente con su hermano **Gabriel** y con el pueblo argentino. **"Esta medalla se la quiero dedicar especialmente a mi hermano 'Gaby', porque hoy yo puse el esfuerzo y las ganas para poder ganarla, pero en realidad soy una creación de él y todo lo que soy es porque lo aprendí de él. En mi familia somos muy unidos y creo que ésta es también la mejor manera de sacar adelante a nuestro país, porque siento que entre todos los argentinos, si estamos juntos y con huevos, vamos a poder salir a flote"**, argumentó el pedalista marplatense.

"Pechito" Adelante

El argentino **José María "Pechito" López**, con una máquina del equipo **CRAM**, consiguió ayer la "pole position" para largar hoy a las 10 la penúltima carrera del campeonato italiano de la **Fórmula Renault**, en el autódromo de **Misano Adriático**, donde su compatriota **Martín Ponte** (BVM Racing Minardi Jr.) clasificó en la décimo cuarta posición. "Pechito", recorrió el trazado en 1m 31s 172/1000 a un promedio de 160,312 km/h. Mientras tanto, **Nicolás Filiberti** con la unidad del equipo austríaco **Zele Motorsport**, clasificó en el 15o. y 16o. lugares, para largar hoy las competencias de la **World Series by Nissan**, que se disputarán en **Montmeló**.

Final: Boca-Atenas

Boca y **Atenas de Córdoba** se encargarán de definir hoy la primera edición de la **Copa Argentina**, organizada por la Asociación de Clubes de Basquetbol. Los "xeneizes" y "griegos" se enfrentarán a partir de las 19 en el Once Unidos de Mar del Plata, mientras que previamente (a las 17) jugarán por el tercer puesto **Gimnasia y Esgrima La Plata** ante **Argentino de Junín**. El equipo de la Ribera venció el viernes al equipo juninense (85-74) y ayer hizo lo propio ante el "Lobo" por 87 a 82, mientras que Atenas venció a Gimnasia (82-78) y anoche a Argentino de Junín por 97 a 79.

● Todos a Correr

La **VII Maratón Popular Nacional Carrefour** se correrá **hoy a partir de las 10**, fecha que coincide con el **vigésimo aniversario de la empresa en la Argentina**. La prueba tendrá una extensión de **8 kilómetros**, con largada en la intersección de **Avenida de Mayo** y **9 de Julio**, y llegada en **avenida Lugones** y **La Pampa**.

● Scola y Nocioni

Luis Scola y **Andrés Nocioni** lucieron en el angustioso triunfo conseguido ayer por el **Tau Cerámica** de visitante ante el **DKV Juventud** por 74 a 73, en encuentro adelantado de la primera fecha de la Liga Española de Básquetbol. Scola anotó 18 puntos y tomó 4 rebotes, mientras que Nocioni convirtió 16 tantos y capturó 8 rebotes. En el perdedor, el tirador bahiense **Juan Espil** sólo marcó tres puntos.

En Rosario, ¿se Despide Tabárez?

En un partido que seguramente será emotivo y luchado de principio a fin, y en el cual alguno de los dos técnicos podría no seguir en el cargo si su equipo no consigue un buen resultado, **Newell's** y **Boca** se enfrentarán hoy en el **Parque Independencia**. Los dirigidos por **Oscar Tabárez**, que aunque no lo parezcan sólo tienen tres puntos menos que el puntero Independiente, saldrán a jugar con la presión de saber que una derrota marcará el fin del uruguayo como DT, más allá de que anoche empezó a correr con fuerza un rumor que indica que el entrenador presentaría su renuncia salga como salga el encuentro, cansado ya de las idas y vueltas acerca de su continuidad.

El 4-3 sufrido ante Racing en la Bombonera el domingo pasado, luego de ir arriba 2-0, golpeó fuerte en el ánimo del plantel "xeneize". Pero para retomar el rumbo, Tabárez decidió jugar con línea de tres en el fondo, cuatro volantes, **Carlos Tevez** como enganche y **Marcelo Delgado** y **Héctor Bracamonte** en la delantera. Los platos rotos de la última derrota, entonces, los pagaron **Clemente Rodríguez** y **Ezequiel González**, quienes les dejarán sus lugares a **Rolando Schiavi** y **Matías Donnet**.

NEWELL'S vs. BOCA

Passet; Sebastián Domínguez, Grabinski, Fernando Crosa y Adinolfi; Belluschi, Ponzio y Domizi; Manso; Sacripanti y Saucedo.
DT: Julio Zamora.

Arbitro: Gustavo Bassi.

Abbondanzieri; Burdisso, Rolando Schiavi y Diego Crosa; Ibarra, Cascini, Battaglia y Matías Donnet; Tevez; Marcelo Delgado y Bracamonte.
DT: Oscar Tabárez.

Cancha: Newell's — Hora de inicio: 18.10

DOS EXTREMOS QUE PRETENDEN LEVANTAR

El Colista Huracán Quiere Olvidar la Goleada en Córdoba e Impedir que el Líder Independiente se Recupere de River

HURACAN vs. INDEPENDIENTE

Schulmeister; R. Graieb, Pranich o Kobistyj, Lobos y Lavallén; A. Alonso, Monsalvo, Ramón Ortiz o A. Avalos y Zermattén; Fleita y Comba.
DT: C. Babington.

Arbitro: Angel Sánchez.

L. Díaz; Juan José Serrizuela, Franco, Milito y Federico Domínguez; Pusineri, Castagno Suárez y Guiñazú; Insúa y D. Montenegro; Silvera.
DT: Américo Rubén Gallego.

Cancha: Huracán — Hora de inicio: 16

Con la intención de recuperarse de la caída, ante River, de la fecha pasada y afirmarse en la cima de las posiciones, **Independiente** visitará esta tarde al colista **Huracán**, que viene de ser goleado por Talleres y está cada vez más complicado con el promedio. El local, a priori, aparece como un rival accesible para el **"Rojo"**, aunque sus ansias de recuperación y las cuatro victorias al hilo que acumula contra los de **Avellaneda**, bien podrían convertirlo en un difícil escollo.

El cotejo se jugará en un contexto bastante "picante", ya que ambos técnicos se encargaron de demostrar durante toda la semana el poco afecto que se tienen. **Carlos Babington** recordó el supuesto mal accionar de **Américo Rubén Gallego** cuando él dirigía a River, y dijo cosas como **"al técnico que más quiero ganarle es a Gallego"** y **"lo único que le envidio son las eses que se come cuando habla"**, esta última frase en respuesta a una del **"Tolo"**, quien había manifestado que **"la envidia no es buena"**, en relación a los primeros dichos del **"Inglés"**. Además, los hinchas del **"Globo"** anticiparon que en su mayoría no estarán en la tribuna cuando salga el equipo a la cancha, en señal de protesta por la mala campaña.

En materia futbolística, el entrenador del líder dispuso el ingreso de **Lucas Pusineri** por **Leonel Ríos**, a la vez que Babington le dio descanso a **Martín Ríos**, **Sebastián Morquio** y **Diego Cochas**, entrando por ellos **Sergio Schulmeister**, **Marcelo Kobystij** o **Darío Pranich** y **Pablo Monsalvo**, respectivamente. En tanto, **Rodolfo Graieb** volverá a la titularidad y aún queda otra duda: **Ramón Antonio Ortiz** o **Adrián Avalos**.

El Tema Central es River

Agrandado por la gran victoria ante Independiente en la jornada pasada, **River** recibirá esta tarde al alicaído pero siempre complicado **Central**, en un partido en el que ambos irán en búsqueda del triunfo para encaramarse definitivamente en los primeros puestos. El conjunto de **Manuel Pellegrini**, si bien no jugó el domingo último como sus hinchas desean, consiguió tres puntos revitalizantes que bien pueden marcar el esperado despegue, más allá de la reciente eliminación de la **Copa Sudamericana**, a manos de Racing. Los rosarinos, tras un gran arranque, sólo cosecharon un punto de los últimos nueve, por lo que después de ganar el clásico no pudieron volver a cantar victoria.

En el **"Millonario"**, que intentará retomar la senda ganadora como local tras una derrota y un empate, ingresará en el medio **Leonardo Astrada** por el lesionado **Guillermo Pereyra**, en relación a los once que derrotaron al "Rojo". Y **César Luis Menotti** realizará tres modificaciones: **Germán Rivarola**, **Gustavo Arriola** y **Pablo Sánchez** entrarán por **Cristian Pino** -suspendido-, **Luciano De Bruno** y **Martín Mandra**, respectivamente.

RIVER vs. CENTRAL

Comizzo; Garcé, Celso Ayala, Demichelis y R. Rojas; Luis González, Astrasa y Zapata; D'Alessandro; A. Domínguez y Fuertes.
DT: Manuel Pellegrini.

Arbitro: Daniel Giménez.

Castellano; Ferrari, Talamonti, Daniel Díaz y G. Rivarola; Marcelo Quinteros, Daniel Quinteros y E. Papa; Arriola y P. Sánchez; Figueroa.
DT: César Luis Menotti.

Cancha: River — Hora de inicio: 15.30

GIMNASIA vs. ESTUDIANTES

Olave; G. Noce, San Esteban, Goux y Bustos; Madrid, Guillermo Sanguinetti, Esteban González y Choy González; Enría y Turienzo.
DT: Carlos Ramacciotti.

Arbitro: Héctor Baldassi.

Docabo; Ariel Donnet, Quatrocchi, Pajuelo y Unali; Aquino, Ariel Zapata y Osorio; Pompei; Ernesto Farías y Maggiolo.
DT: Oscar Malbernat.

Cancha: Gimnasia — Hora de inicio: 15.30

LA CUESTION ES QUEDARSE CON LA PLATA

A pesar de que **Gimnasia** y **Estudiantes** están cumpliendo campañas muy pobres en el presente Torneo Apertura, siempre se genera una gran expectativa en torno al clásico platense que animarán esta tarde desde las 15.30 en el Bosque.

Los dirigidos por **Carlos Ramacciotti** ganaron un sólo partido, en la 4º fecha frente a **Chicago**. Después de ese encuentro perdieron cuatro partidos consecutivos (Unión, Banfield, Boca y San Lorenzo) y empataron 0-0 con **Lanús** en su última presentación.

El **"Pincha"**, que con 5 puntos comparte la última posición con **Huracán**, viene de perder dos partidos seguidos (Lanús y Arsenal) lo que precipitó la salida del técnico **Oscar Craviotto**. Como reemplazante asumió **Oscar "Cacho" Malbernat**, quien hará su debut en este partido esperando ese dicho del fútbol que dice: **"técnico que debuta, gana"**. Hasta acá todo lo importante que tiene que ver con lo futbolístico, en cuanto al espectáculo se espera que esta nueva edición del clásico platense no se vea manchada por los hechos de violencia, tal como sucedió en ocasión del último enfrentamiento entre ambos.

Para Seguir Festejando

Los dos vienen en alza y esta tarde cuando se enfrenten en el Sur, a partir de las 15.30, buscarán mantenerse por la buena senda en su búsqueda por escaparle al descenso y la Promoción. **Arsenal**, el pasado fin de semana, dio vuelta un partido bastante complicado en La Plata frente a Estudiantes y se llevó los tres puntos. Por su parte, **Talleres** goleó (5-0) a Huracán en la jornada que marcó el debut de **Sergio Batista** como técnico.

Tanto el **"Checho"** como su colega y compañero de la selección argentina campeona en el Mundial de México '86, **Jorge Burruchaga**, confirmaron las formaciones de sus equipos. Y como dicen algunos: **"Equipo que gana no se toca"**, **Batista** repite la misma alineación del último domingo. En tanto, **"Burru"** decidió realizar una sola modificación, haciendo ingresar a **Mauricio Piersimone** (autor de los dos goles ante el "Pincha") por **Cristian Alvarez**.

ARSENAL vs. TALLERES

Limia; Darío Espínola, Ruiz, Molina y Cogliandro; Patricio González, Esmerado y Andrizzi; Morales; Silvio González y Piersimone.
DT: Jorge Burruchaga.

Arbitro: Juan Pablo Pompei.

Luis Islas; Bressán, Galarza, Smigiel y Víctor López; Devallis, Rimoldi y Diego Bustos; La Paglia; Claudio González y Quinteros.
DT: Sergio Batista.

Cancha: Lanús (local Arsenal) — Hora de inicio: 15.30

Un Choque de "Guapos"

Un solo cambio dispuso **José Omar Pastoriza** en **Chacarita** que esta tarde recibe a un necesitado **Chicago** en San Martín. Respecto de los once que el pasado viernes igualaron 0-0 con **Central** en Rosario, ingresará **Mariano Mignini** por **Ariel Rosada**. El **"Gato"** ocupará la posición de volante por izquierda, pasando a jugar como "5" **Ernesto Pedernera**. Por el lado de los de Mataderos, **Francisco Ferraro** sabe que si no consigue un buen resultado pone en riesgo su continuidad y decidió realizar cuatro variantes. Jugarán desde el arranque **Facundo Argüello, Darío Zárate, Damián Castellanos y Julio Serrano** por **Leandro Testa, Nahuel Fioretto, Ezequiel Amaya y Marcelo Couceiro**. En cuanto a las variantes efectuadas por **"Pancho"**, la más importante pasa por la vuelta a la titularidad de **Argüello**, quien no había podido jugar en el presente torneo debido a que se le había detectado un tumor cerebral benigno que luego se constató que no es un impedimento para jugar.

CHACARITA vs. CHICAGO

Navarro Montoya; Furios, Gamboa y Pena; Sebastián Romero, Rivero, Pedernera y Mignini; Matías Delgado; Román Díaz y Torales.
DT: José Pastoriza.

Arbitro: Rafael Furchi.

Velázquez; Argüello, Cristian García, Huerta y Barbona; Zárate, Santana, Castellanos y Serrano; Tilger y Carreño.
DT: Francisco Ferraro.

Cancha: Chacarita — Hora de inicio: 15.30

PIDO LA PALABRA

LA DE TECNICO, ESA PROFESION TAN PELIGROSA

Por JOSE MARIA ROQUEJOFFRE

El torneo **Apertura** transita la mitad de su existencia. Se han disputado cuatro partidos -sobre diez- de la décima fecha en un campeonato de diecinueve y hoy se dará la particularidad de que tres técnicos se jugarán el futuro, al compás de los resultados. Desde el inicio del mismo cinco dejaron sus equipos **(Daniel Córdoba, Miguel Brindisi, Jorge Fossati, Enzo Trossero y Oscar Craviotto)** y esta tarde la "guillotina" amenza a **Oscar Tabárez, Julio Zamora y Francisco Ferraro.** Con un agregado especial: de lo que suceda en un cotejo dependerá si uno u otro entrenador continuará. Sí de lo que pase en el **Parque Independencia** de **Rosario** tendrá mucho que ver si **Zamora** sigue en **Newell's** o si **Tabárez** lo hace en **Boca** y quizás un empate consiga salvar a uno o no... **"Pancho" Ferraro** tendrá su "última chance" en **San Martín** -lugar de donde salió futbolísticamente hablando cuando jugaba en el **Chacarita** de los '60- para saber su futuro al comando del plantel de **Nueva Chicago**. Hoy, tres técnicos se jugarán la vida, cosas del fútbol argentino.

Es que a los apellidos citados unos por haber dejado ya sus puestos de trabajo y otros por estar "en la picota" debe agregarse los que estuvieron cerca de "caer" y que se salvaron por un resultado o porque zafaron de casualidad. En la lista se incluyen a **Osvaldo Ardiles, Carlos Ramacciotti, Rubén Insua y hasta Manuel Pellegrini**, ahora "resurgido" luego del triunfo del pasado domingo ante **Independiente**, pero cuestionado por aquella derrota con **Huracán** a los empates ante **Arsenal** y **Talleres.** Sumando... estamos en doce. Los que se salvaron hasta ahora **fueron Gallego, Menotti, Ischía, Pastoriza, Garisto, Falcioni, Kudelka y Burruchaga**, aunque en el caso de estos tres últimos también en algún momento de las jornadas que transcurrieron estuvieron "en la cuerda floja". O sea que la lista de los que, hasta aquí, no vieron peligrar su trabajo se circunscribe a cinco directores técnios, **"la profesión de los boludos"**, según definiera **César Luis Menotti,** a esta actividad tan "peligrosa".

Si bien la realidad económico-social que vive la **Argentina** ha hecho que resulten mucho más redituables para los entrenadores dirigir en países con menos trascendencia futbolística que el nuestro -caso **Ecuador, Bolivia o Arabia**- muchos prefieren ganar menos y hacerlo por estos lares. Pero también es para pensar porque algunos con mucho renombre no consiguen hacerlo en el exterior. Es así que resulta extraño que con todos sus pergaminos no consignan trabajar en el exterior **Carlos Bianchi** o **Ramón Díaz,** los más exitoso de los últimos tiempos. El "Virrey", excepto un paso corto y traumático por la **Roma,** nunca pudo cerrar un acuerdo en el exterior, algo que puede concretarse por estos días con la selección de **México**, el primero gran desafío tras un paso victorioso por **Vélez** y **Boca.** El **"Pelado",** pese a haber jugado en **Italia, Mónaco y Japón**, tampoco tuvo la ocasión de mostrar sus virtudes como entrenador en el exterior ni exhibiendo los títulos obtenidos con "su" **River.** El resto de los que trabajan en la Argentina, a excepción de **Ardiles**, parece formar parte de un "elenco estable" que con sus vaivenes, trabajan un tiempo y otro no.

Sin duda que el campeonato argentino es uno de los más competitivos y estresantes, especialmente porque al definirse un campeón en diecinueve jornadas, perder o ganar dos o tres partidos significa quedar en la cornisa o en el pináculo. **Tabárez**, por ejemplo vivía un tiempo sabático que se rompió con la caída ante **Racing** por 4 a 3, luego de ir ganando 2 a 0 y de manejar sin problemas el trámite del encuentro. Sólo el hecho de que **Independiente** perdiera y no se escapara a seis puntos de **Boca** le dio la chance de hoy en **Rosario. Pellegrini** venía de golpe en golpe por no poder ganar de local y no imponerse a esquemas defensivos de sus rivales, pero le ganó al goleador **Independiente** de **Gallego** y está otra vez en carrera. Todo pasó en un domingo -el último- que marcó a fuego como un resultado cambia muchas cosas, demasiadas... Hoy puede ser otro día "movido", por lo menos para tres técnicos que dependerán en mucho de lo que suceda con sus equipos tras el silbato final...

SI QUERIAN "PRE

Racing y San Lorenzo Pretendían Ganar Para Acercarse a la Pelea

Paredes cierra ante la presencia de Pavlovich. Racing y San Lorenzo terminaron 1 a 1.

Racing ter
de glori
ganó a B
River en
mericana) con u
que, en realidad, l
co. A **San Lorenz**
transitar por la se
superar la primer
cionado torneo S
también la igualda
bor amargo. Es qu
val de anoche, e
muy lejos de la po
tura. Si bien el ca
por recorrer aún
go, ambos deberá
mayor intensida
continental, en el
caras (en el encu
miércoles venider

A la hora de los
la visita consiguió
ja. Estrecha, casi
pero terminó el pa
su oponente. Enc
brio en el fondo gr
tarea de **Morel R**
mitad tuvo en C
(bien acompañad
chelini) a un incan

Se Cortó Devaca

A los 19 minutos del primer tiempo **Ruben Insua** debió gastar su primer cambio. Es que **José Devaca** sufrió un corte a la altura de la mandíbula (un tapón del botín de Mariano González) y fue reemplazado por **Leandro Alvarez**. El médico del plantel "azulgrana", **Miguel Angel Crespo**, lo atendió en el vestuario y posteriormente fue trasladado al Sanatorio Mitre, en donde le suturaron la herida.

● **REUNION:** Los dirigentes de **San Lorenzo** esperan esta semana poder concretar la postergada reunión con **Leandro Romagnoli** para tratar el tema de su contrato. Cabe señalar que hasta el momento no hubo acuerdo entre las partes, ya que existe una importante diferencia entre lo que pretende el jugador y el ofrecimiento que le hace el club.

● **LA VUELTA:** El 2 de marzo **Luis Medero** sufrió una rotura de ligamento en un partido que **Independiente** le ganó 1-0 a **San Lorenzo** en el Nuevo Gasómetro. Esa noche, fue reemplazado a los 21 minutos del primer tiempo por **Diego Capria**. El próximo sábado cuando el **"Ciclón"** reciba a **Newell's** en su estadio por la undécima fecha del torneo Apertura, **"Gardelito"** cantará "volver", a jugar, en Reserva.

COTIZAN EN BOLSA

VALORES EN ALZA

CLAUDIO M. RODRIGUEZ (SL) 8: Sólido de arriba y de abajo, con tiempo para proyectarse acertadamente por su andarivel.

ADRIAN BASTIA (R) 7: Con su ímpetu contagió a Racing y ayudó a que su equipo equilibrase un partido que se le presentó muy desfavorable al comienzo.

VALORES EN BAJA

RODRIGO ASTUDILLO (SL) 5: Acertado en la jugada previa al gol "Santo", pero no aportó nada más que eso. Luego desperdició dos chances.

CARLOS RAMOS (R) 4: Lento para la marca y con poca precisión para jugar la pelota. Lo más flojo del fondo local.

POR FIN, UN DIA FRANCO

Después de 14 días seguidos sin descanso, el plantel de **Racing** no se entrenará ni permanecerá concentrado hoy, retomando las prácticas el lunes, de cara al partido de ida por los cuartos de final de la **Copa Sudamericana**, casualmente frente a **San Lorenzo**, el miércoles que viene.

De todas maneras, la seguidilla de partidos no cesa, ya que después del partido con el **"Ciclón"**, el domingo 6 de octubre visita a **Lanús**, el 13 recibe a **Gimnasia**, el 16 juega el postergado de la 6º fecha con **Chicago**, el 20 visita a **Olimpo**, tres días más tarde jugará la revancha de la **Sudamericana** frente a **San Lorenzo** y el 27 viajará a La Plata a jugar con **Estudiantes**. Sin duda, el desgaste será muy grande para los dirigidos por **Osvaldo Ardiles**.

● **MARCHA:** Los familiares y amigos de los hinchas de **Racing** que permanecen detenidos, en el marco de la investigación por la muerte de un simpatizante de **Independiente** en febrero último, organizaron para mañana una marcha de protesta a los tribunales de **Lomas de Zamora**. Se juntarán a las 9 en la sede de **Avellaneda** y llegarán allí una hora después.

● **RECONOCIMIENTO:** Las autoridades de **Racing** le entregaron anoche a **José Chatruc** una plaqueta en reconocimiento a su exitoso paso por el club. El volante, además, también fue bien recibido por la gente.

"PELEITA" E

El clásico prácticamente no regist
incidentes. El único foco de violen
se registró antes del inicio del parti
a tres cuadras del estadio "Presiden
Perón". Allí se cruzó un pequeño gr
po de hinchas **"académicos"** con u
de **"cuervos"**. Todo empezó con alg
nas cargadas de ambos sectores q
enseguida se transformaron en ins
tos y segundos después pasaron a
manos. Volaron golpes, tanto de
lado como del otro, y la situación ca
vez empezó a ponerse más difícil, h
ta que llegó un grupo de policía pa
intervenir y de esa manera impe

NDERSE", SE APAGARON

por el Título, Pero Igualaron y Quedaron Lejos

minó su semana a (en la cual le oca y eliminó a la Copa Suda- n empate (1-1) e sabe a muy po- o, que venía de nda del éxito al a fase del men- Sudamericano, d le deja un sa- e, como a su ri- punto lo deja lea en el Aper- mino que resta es bastante lar- n apuntarle con d al certamen que se verán las entro de ida) el o.

merecimientos una leve venta- imperceptible, rtido mejor que ontró el equili- acias a una gran odríguez, en la ristian Zurita por Pablo Mi- sable recupera- dor de balones, a lo que casi siempre distribuyó con precisión, mientras que la ofensiva contó con la experiencia y tenacidad del **"Beto" Acosta**.

En Racing, que pareció sentir el cansancio de los cotejos que disputó ante Boca y River, la mayor virtud estuvo en la entrega. Con **Adrián Bastía** como el abanderado en este rubro, consiguió torcer en los primeros minutos de la etapa final un trámite adverso.

Los primeros cuarenta y cinco se disputaron con un ritmo intenso, que ninguno de los dos equipos pudo mantener en la segunda mitad. Allí San Lorenzo no sólo se puso en ventaja, sino que además contó con buenas ocasiones para anotar algún tanto más. A los 9 **Acosta** avisó lo que vendría cuando su remate fue interceptado por un defensor, seis minutos más tarde quien tuvo una posibilidad fue **Michelini**, sobre los 29 **Campagnuolo** cacheteó al córner un tiro libre ejecutado por **Romagnoli** y a los 32 **Astudillo**, solito por derecha, desperdició un balón que le había bajado Acosta. Los mismos protagonistas de la última acción, pero en roles invertidos, iban a participar de la apertura del tanteador. **Astudillo hizo rápido un tiro libre para Chatruc, por la derecha, éste tiró al centro, Carlos Ramos salió tarde y habilitó a Acosta, quien, con tiro bajo y cruzado ante la salida de Campagnuolo, marcó el 1 a 0.** La única de Racing en la etapa partió de los pies de **Bedoya**, que estrelló un remate en el travesaño.

En los cuarenta y cinco finales Racing salió mejor. Con otra predisposición. Se paró unos metros más adelante y sorprendió a San Lorenzo. **En la primera jugada Saja le cometió penal a Milito y de ahí llegó el empate. Bedoya se encargó de transformar la sanción en gol con un tiro bajo a la derecha del arquero.**

Desde ese momento se repartieron las situaciones. El local las generó de contra (perdió dos **Pavlovich** y una **Milito**), y la visita porque retomó el control del juego (las dilapidaron **Michelini** y **Paredes**). Al final fue empate, y no le sirvió a ninguno.

Milito busca desbordar por su lateral, Morel Rodríguez (figura del clásico) lo "aprieta" contra la raya para cerrarle el paso. Empate en Avellaneda.

RACING 1		SAN LORENZO 1	
25 CAMPAGNUOLO	(6)	1 SAJA	(6)
36 CARLOS RAMOS	(4)	12 ESQUIVEL	(5)
3 RIVAROLA	(6)	26 DEVACA	(-)
6 UBEDA	(5)	3 MOREL RODRIGUEZ	(8)
16 BEDOYA	(6)	4 PAREDES	(5)
9 ROMERO	(6)	19 CHATRUC	(5)
7 BASTIA	(7)	5 MICHELINI	(6)
10 PERALTA	(5)	22 ZURITA	(7)
19 M. GONZALEZ	(5)	10 ROMAGNOLI	(6)
11 MILITO	(6)	9 ACOSTA	(6)
26 PAVLOVICH	(6)	7 ASTUDILLO	(5)
UPLENTES: 1-CUENCA, 30-ARSOTTINI Y 17-MORIGI.		SUPLENTES: 25-RAMIREZ, 8-HERRON Y 24-LUNA.	
T: OSVALDO ARDILES.		DT: RUBEN INSUA.	

AMBIOS: EN **RACING**: ST 29-PUMAR (5) POR CARLOS RAMOS 16M ST 22-ESTEVEZ (5) POR MARIANO GONZALEZ. EN **SAN ORENZO**: 19M PT 13-LENADRO ALVAREZ (5) POR DEVACA Y 5M ST 17-CORDONE (5) POR ASTUDILLO.

OL EN EL PRIMER TIEMPO: 39M ACOSTA (SL).

OL EN EL SEGUNDO TIEMPO: 11M BEDOYA (R) DE TIRO ENAL.

RBITRO: ROBERTO RUSCIO (5).

ANCHA: RACING.

ECAUDACION: $ 75.250.

A FIGURA: MOREL RODRIGUEZ (SL), 8.

El pecho de Acosta se prepara para amortiguar la caída de la pelota; Ramos está fuera de acción.

NTRE HINCHAS

ró que la violenta situación pudiera terminar en un gravísimo incidente. Este fue el único cruce entre hinchas que se registró en la noche de Avellaneda.

● **TRABAJO:** El plantel de **San Lorenzo** tendrá el día de hoy libre y mañana a las 10 volverá al trabajo en la Ciudad Deportiva para prepararse de cara al partido correspondiente a la **Copa Sudamericana**. Si bien todavía no fue confirmado, la idea del cuerpo técnico, que encabeza **Ruben Insua**, sería concentrar ese mismo día a la espera del enfrentamiento con la "Academia".

PRIMERA CLASE

Equipos	J	G	E	P	Gf	Gc	Pts.
INDEPENDIENTE	**9**	**6**	**2**	**1**	**27**	**10**	**20**
RIVER	9	5	3	1	14	5	18
VELEZ	10	5	3	2	14	5	18
CENTRAL	9	5	2	2	20	8	17
BOCA	9	5	2	2	16	8	17
SAN LORENZO	10	4	4	2	14	12	16
COLON	10	4	4	2	14	16	16
UNION	10	4	3	3	10	10	15
NEWELL'S	9	4	2	3	10	9	14
ARSENAL	9	3	3	3	10	10	12
RACING (2)	9	3	3	3	12	17	12
CHACARITA	9	3	2	4	9	12	11
TALLERES	9	2	4	3	9	10	10
OLIMPO	10	2	4	4	13	15	10
BANFIELD (1)	9	2	3	4	6	9	9
LANUS (1)	9	2	3	4	4	12	9
CHICAGO (2)	8	1	4	3	6	8	7
GIMNASIA	9	1	3	5	5	12	6
ESTUDIANTES	9	1	2	6	6	18	5
HURACAN	9	1	2	6	8	21	5

(1): Juegan el próximo miércoles los 82 minutos restantes (empataban 0-0).
(2): Juegan el miércoles 16/10 por la 6ª fecha.

LOS "PRO-MIEDOS"

EQUIPOS	00/01	01/02	02/03	Pts.	PJ	Prom.
RIVER	78	84	18	180	85	2,117
BOCA	71	68	17	156	85	1,835
SAN LORENZO	81	57	16	154	86	1,790
GIMNASIA	55	64	6	125	85	1,470
RACING	40	71	12	123	85	1,447
VELEZ	56	48	18	122	86	1,418
COLON	49	56	16	121	86	1,406
ESTUDIANTES	56	54	5	115	85	1,352
CHACARITA	56	47	11	114	85	1,341
ARSENAL	-	-	12	12	9	1,333
NEWELL'S	48	51	14	113	85	1,329
HURACAN	55	44	5	104	85	1,223
BANFIELD	-	48	9	57	47	1,212
INDEPENDIENTE	42	41	20	103	85	1,211
LANUS	43	51	9	103	85	1,211
CHICAGO	-	48	7	55	46	1,195
TALLERES	61	30	10	101	85	1,188
UNION	46	39	15	100	86	1,162
CENTRAL	41	40	17	98	85	1,152
OLIMPO	-	-	10	10	10	1,000

Colón Acertó el Tiro Final y Festejó

EL CLASICO FUE PARA EL "SABALERO", QUE VENCIO A UNION CON UN GOL DE MIGLIONICO EN EL ULTIMO MINUTO

SANTA FE
(De nuestro corresponsal).-

En un minuto el clásico santafesino encontró dueño y por partida doble: **Colón, que al vencer 1-0 ayer pasó adelante en el historial frente a Unión.** Después del gol sobre la hora conseguido por **Gabriel Migliónico**, los "Sabaleros" quedaron arriba en la estadística con 25 triunfos, contra 24 logrados por los "Tatengues" y 28 empates.

El héroe de la tarde fue, precisamente, quien señaló el único gol del partido: **Migliónico.** Entró por Parodi, cruzó la cancha recostándose sobre la izquierda de su equipo, **recibió de Delgado, corrió y desde un ángulo cerrado remató al arco. La pelota pasó entre las piernas de Nereo Fernández, pegó en uno de sus tacos, y se metió.** Y no se puede discutir la diferencia final en favor de Colón, el "Sabalero" hizo siempre mejor las cosas que Unión. Para empezar, el local sostuvo siempre la presión de ir a buscar la victoria. Contó con un buen trabajo de Toresani en el medio, con el aporte del incansable Carignano y con la firmeza de Píccoli en el fondo. **El "tatengue" mostró una vez más el vicio de ser Capria-dependiente.** Si el "Mago" no toca la pelota, Unión no encuentra ideas. Y ayer, pese a que Capria metió los mejores pases, la definición no fue la correcta. Una vez fue Leonardo Torres quien desperdició la chance de gol, en la otra, el travesaño se lo negó a Norberto Fernández.

La insistencia de Colón por ganar se intensificó en el segundo tiempo. Por varios minutos la valla visitante fue literalmente sitiada por camisetas rojas y negras. La contención de Priotti, de San Martín y de los hombres de la última línea fue el único elemento que estiró la definición del partido hasta el minuto final.

El gol de Migliónico le dio un resultado justo a un clásico intenso pero mediocre en cuanto a lo futbolístico. La gente de Colón celebró largamente el 1-0 mientras que los de Unión sintieron reciamente el golpe porque el empate, faltando tan poco, era más que satisfactorio.

Desde ahora Santa Fe tiene un nuevo dueño: Colón que con el gol sobre la hora hizo un doblete. Sumó tres puntos más en la tabla y pasó al frente en el historial del clásico. Ah, y le asestó al **"Tatengue"** su **segunda derrota consecutiva en el torneo**.

COTIZAN EN BOLSA

VALORES EN ALZA

GABRIEL MIGLIONICO (C) 7: ¿Qué jugó sólo un par de minutos?
Sí, pero apenas entró, metió el gol que inclinó el clásico santafesino a favor de Colón. Después no volvió a tocar la pelota. Fue el partido soñado por todos.
CESAR CARIGNANO (C) 7: Potencia y despliegue al servicio de un "Sabalero" que cargó la mayoría de sus ataques buscándolo. Y él respondió con generosidad.

VALORES EN BAJA

MARTIN PEREZLINDO (U) 4: Nunca desbordó por su sector, la defensa local lo tomaba siempre sin darle espacios y él no supo buscarlos.
LEONARDO TORRES (U) 4: Entró poco en el clima del clásico. Encima desaprovechó una situación favorable ante Irigoytía.

Javier Delgado se lleva la pelota pese a que Norberto Fernández quiere detenerlo.

COLON 1	UNION 0
1 IRIGOYTIA ..... (6)	1 NEREO FERNANDEZ (6)
22 BONTEMPS ..... (6)	4 ADRIAN GONZALEZ. (6)
21 MORANT ..... (6)	19 ORTIZ ..... (5)
6 PICCOLI ..... (7)	13 MOSSET ..... (6)
3 PEREYRA ..... (6)	3 HUMOLLER ..... (5)
5 TORESANI ..... (7)	8 N. FERNANDEZ..... (5)
26 CAPURRO ..... (6)	29 PRIOTTI ..... (5)
16 DELGADO ..... (6)	7 L. TORRES ..... (4)
15 PARODI ..... (6)	10 CAPRIA ..... (6)
7 MINA ..... (5)	24 PEREZLINDO ..... (4)
32 CARIGNANO ..... (7)	9 SILVA ..... (4)
SUPLENTES: 18-TOMBOLINI E 4-HIDALGO.	SUPLENTES: 12-TRIPODI, 2-RAGGIO y 14-WENRLY
DT: EDGARDO BAUZA	DT: FRANK KUDELKA

CAMBIOS: EN **COLON**: 15m. ST 9-Gigena (5) por Mina, 43m. ST 20-Migliónico (7) por Parodi y 45m. ST 8-Romagnoli por Capurro. EN **UNION**: 9m. ST 5-San Martín (5) por Leonardo Torres y 25m. ST 22-Islas por Perezlindo.

GOL EN EL SEGUNDO TIEMPO: 44m. Migliónico (C).

ARBITRO: Claudio Martín (6).

RECAUDACION: $ 136.800.

RESERVA: Colón 0 Unión 2 (Bolzán y Valli).

LA FIGURA: Gabriel Migliónico (Colón) 7.

CARIGNANO TUVO UNA MARCA MUY PERSONAL

SANTA FE (De nuestro corresponsal).- **César Carignano** tuvo una marca personal... afuera de la cancha. Es que **Claudio Vivas**, ayudante de campo de **Marcelo Bielsa**, estuvo en el "Cementerio de los Elefantes" viendo al delantero de Colón que, ademas de jugar bien el clásico, ayer cumplió 20 años. Cada vez que Carignano entraba en contacto con la pelota, Vivas encendía un mini-grabador y relataba la jugaba detallando minuto de la acción y movimientos del jugador. Al parecer lo tendrían en cuenta para el plantel que buscaría los **Juegos Olímpicos Atenas 2004**. Llama la atención el método mas que curioso empleado por Vivas, y más teniendo en cuenta el apego que tiene el "Loco" Bielsa por los videos. ¿Se habrá roto la videocasetera de Ezeiza?

OLIMPO GANO Y CELEBRO EN CASA

El Equipo de Falcioni fue Superior a Lanús y Obtuvo una Justa Victoria

OLIMPO 2	LANUS 0
1 VIVALDO ..... (7)	1 FLORES ..... (5)
4 MARRA ..... (5)	4 SERAFIN GARCIA ... (4)
23 GASTON AGUIRRE.. (6)	22 CARLOS GALVAN ... (5)
2 LASPADA ..... (6)	12 ALESSANDRIA ..... (5)
3 BUSTAMANTE..... (6)	7 EROS PEREZ..... (4)
7 R. MARTINEZ..... (7)	15 SALOMON ..... (5)
24 HECTOR GONZALEZ (6)	5 CARBONI ..... (6)
8 F. DI ALESSIO....(6)	27 MORENO ..... (5)
19 CARRIO ..... (5)	10 L. RODRIGUEZ ..... (6)
29 DESAGASTIZABAL.. (5)	9 BUSTOS MONTOYA. (5)
9 CARRARIO ..... (5)	16 RISSO ..... (4)
SUPLENTES: 21-LEONARDO AGUIRRE y 25-LAUMANN.	SUPLENTES: 21-PEZZUTI Y 6-HOYOS.
DT: JULIO CESAR FALCIONI.	DT: OSVALDO SOSA.

CAMBIOS: EN OLIMPO: 33m ST 11-Abaurre por Carrario, 27m ST 26-Novarese por Desagastizábal y 45m ST 27-Francisco Fernández por Rogelio Martínez. **EN LANUS**: ST 34-Rodrigo Mannara (5) por Leonardo Rodríguez, 11m ST Diego Galván (5) por Bustos Montoya y 27m 25-Galetto por Serafín García.

GOL EN EL PRIMER TIEMPO: 36m Bustamante (O).

GOL EN EL SEGUNDO TIEMPO: 2m Serafín García (L) en contra.

ARBITRO: Oscar Sequeira (6).

CANCHA: Olimpo.

RECAUDACION: $ 40.894.

LA FIGURA: Rogelio Martínez (O) 7.

BAHIA BLANCA.- **Olimpo tuvo una alegría en su casa**. Con una buena actuación colectiva superó con toda justicia a **Lanús** por 2 a 0 y su gente (que volvió a llenar la cancha) se quedó festejando un buen rato después de finalizar el partido. Con figuras como **Rogelio Martínez, el "Flaco" Vivaldo y Héctor González** fue superior a un rival que fue más al principio pero que no contó con los medios como para intentar reponerse de la desventaja.

El comienzo del partido mostró mejor a Lanús que empezó a manejar la pelota en el medio con **Salomón y Leo Rodríguez** para buscar unos metros más adelante a **Risso y Bustos Montoya**. Entonces se jugaba más cerca de **Vivaldo** que de **Flores**. En los primeros diez, **Risso** no llegó a un envío de **Rodríguez** y **Moreno** desperdició un tiro libre recto al arco. Olimpo trataba de responder con salidas rápidas pero carecía de precisión. Sin embargo, después de los 20 pasó a dominar las acciones porque presionó de manera más efectiva y se acercó al área con peligro. **Héctor González** le pegó "mordido" desde buena posición y **Desagastizábal** estremeció el travesaño.

El dominio local se vio coronado a los 35 cuando Bustamante, en el medio del área, tocó al gol un pase de Rogelio Martínez. De esa forma terminó con el invicto de 238 minutos sin goles que tenía el arquero de Lanús. Hasta el final del primer tiempo Olimpo siguió siendo mejor y pudo estirar la diferencia pero **Héctor González**, sólo en el área chica, le dio por arriba del travesaño, **Flores**, con las rodillas desvió un remate de **Carrario** y el "Tweety" estrelló un disparo en el palo izquierdo.

El "Granate" casi lo empata con **Bustos Montoya** (tras pase de Leo Rodríguez) pero se interpuso **Vivaldo**.

"Chiche" Sosa puso a **Rodrigo Mannara por Leo Rodríguez** (de buen primer tiempo) para el segundo tiempo que comenzó con todo. A los 35 segundos Vivaldo evitó la igualdad al desviar un cabezazo de Alessandría y **cuando se cumplía el segundo minuto, Rogelio Martínez desbordó, metió un pase al medio para Carrario pero la pelota se desvió en Serafín García y así Olimpo pasó a ganar 2 a 0**. Quedaba casi un tiempo por disputar y allí ocurrió lo previsible. Lanús se la jugó por descontar y Olimpo de contra estuvo siempre cerca del tercer gol. La serie de cambios que realizaron los técnicos no aportó demasiado, sin embargo ambos contaron con situaciones claras de gol (un cabezazo de **Diego Galván** en el palo) como para modificar el 2 a 0 final.

COTIZAN EN BOLSA

VALORES EN ALZA

ROGELIO MARTINEZ (O) 7: Olimpo trabajó muy bien por las bandas y el volante participó en las jugadas de los dos goles. Fue factor fundamental para el trabajo en equipo del ganador.
JORGE VIVALDO (O) 7: No tuvo demasiada tarea pero tuvo atajadas claves que mantuvieron la ventaja de su equipo.

VALORES EN BAJA

EROS PEREZ (L) 4: Siempre fue superado por su sector. Dio ventajas que Olimpo supo aprovechar para generar jugadas de gol.
IGNACIO RISSO (L) 4: Lanús abusó de su búsqueda por arriba y participó muy poco del juego porque fue bien tomado por los centrales de Olimpo.

ARGENTINO: PROGRAMA COMPLETO PARA HOY

1ª CARRERA — Pr. LITIGADO (Com. Ap. Doble) - 1.000 Mts. — A las 15

(APUESTAS A GANADOR, SEGUNDO, EXACTA, IMPERFECTA Y TRIFECTA - Triplo 1er. Pase)

4 ULT.PERF.					ANOTADOS	JOCKEY	e/k.	PADRE-MADRE	CUIDADOR
5P	1L	7S	7L	1	ESCENOGRAFICO	F.Coria	356	Vilas Light-Escenografía	D.S.Trubba
0S	3P	1P	3S	2	BUCINO	C.Quiles	356	Southern Halo-Capalize	E.A.Rodríguez
—	2S	1P	7S	3	TERO CLASS	J.C.Méndez	356	In Class-Teradonza	J.D.Giaccio
2P	1P	3P	2S	4	CHE GATO	E.Ortiz	356	Catskill-Che Valeria	R.Pellegata
3P	1S	7S	0P	5	KALVERITE	P.Falero	356	Louis Quatorze-Kaltrue	J.C.Maldotti
8P	2P	2P	1P	6	ARTZAI	J.R.Méndez	356	Praising-Teina	D.L.De Luca

Cand.: TERO CLASS (3) Enem.: Kalverite (5) Sport: Bucino (2)

2ª CARRERA — Pr. FANATIC BOY (Fin. Ap. Doble - Com. Ap. Doble) - 1.800 Mts. — A las 15.30

(APUESTAS A GANADOR, SEGUNDO, EXACTA, IMPERFECTA Y TRIFECTA - Pick 4 1er. Pase)

4 ULT.PERF.					ANOTADOS	JOCKEY	e/k.	PADRE-MADRE	CUIDADOR
—	—	9P	0L	1	LUNA SECRETA	G.Enríquez	354	Bullicioso In-Luna Ocalina	D.H.Musachio
5L	0L	7P	5L	1a	SIEMBRA QUEEN	L.Alday-4	353	El Sembrador-Queen L. Toss	Idem
—	—	—	—	2	EIVISSA JET	J.Herrera	356	Victory Speech-Aquí Me Quedo	R.Pellegata
—	—	0P	4P	3	TRADICIONALISTA	W.Armando	356	Beau Sultan-Fanfarra	O.D.Rebora
—	—	—	5P	4	FORTY GREGARIA	J.Valdivieso	356	Roar-Greevy	R.M.Bullrich
—	—	—	9S	5	NIGHT	A.Rivero	356	Purple Mountain-N. del Sur	J.M.Alves
—	—	—	3P	5a	POIVRE VERT	J.Paulé	356	Jimwaki-Poivre	Idem
—	9L	4L	3L	6	AUSTERA	M.Díaz	356	Dream Fitz-Inventada	N.A.Sorba
—	—	—	0S	7	IMPERIAL GIRL	A.Marinhas	356	Equalize-Ilimitada	J.E.Bianchi

Cand.: POIVRE VERT (5a) Enem.: Eivissa Jet (2) Sport: Forty Gregaria (4)

3ª CARRERA — Pr. HOLIDAY ROAD (Fin. Ap. Doble - Com. Ap. Doble) - 1.400 Mts. — A las 16

(APUESTAS A GANADOR, SEGUNDO, TERCERO, EXACTA, IMPERFECTA Y CUATRIFECTA)

4 ULT.PERF.					ANOTADOS	JOCKEY	e/k.	PADRE-MADRE	CUIDADOR
1P	9L	0S	6S	1	SHY LADINA	M.Ferreyra	656	Shy Tom-Lady Toss	A.Varela (h)
0L	4P	6P	8P	2	IT'S ALL RIGHT	A.Marinhas	656	Johnny's Prospect-R.Again	M.J.Rodríguez
4S	2S	2S	5S	3	VALUADO	J.Lagos	557	Kissing-Vainly	H.R.Banchero
0L	3P	3P	2P	4	LIAR BIRD	M.Guzmán	656	Sensible Bird-Versera	C.J.A.Dunn
2S	0S	0S	4S	5	THESE FINE DAYS	J.Medina	657	Indalecio-Duchess	J.R.Gadea (h)
3L	3S	0P	7S	6	COHIBA FIGHTER	J.Valdivieso	557	Bal Fighter-His Sister	G.B.Vivas
4P	1P	3P	7P	7	PONGO JACK	A.M.Ramírez	556	Jack Hylton-Prataglia	J.A.Sánchez
0L	6S	0S	7L	8	CHEWING GUM	D.Ramella	656	Gold Trojan-Noche Polar	J.Calistro
3S	5P	6S	3S	9	SUPER KEATS	W.Aguirre	656	Super Claro-Keats Loa	J.H.Prida
2P	7P	2P	3P	10	NOTRO MICHAY	J.R.Méndez	557	Con Valle-Mupet Light	L.A.Llambi

Cand.: VALUADO (3) Enem.: Liar Bird (4) Sport: Notro Michay (10) Lan.: Cohiba Fighter (6)

4ª CARRERA (SE CORRE EN ROSARIO) — Pr. CON RULIN (Fin. Ap. Doble - Com. Ap. Doble) - 1.400 Mts. — A las 18.30

(APUESTAS A GANADOR, SEGUNDO, TERCERO, EXACTA, IMPERFECTA Y TRIFECTA - Triplo 1er. Pase)

4 ULT.PERF.					ANOTADOS	JOCKEY	e/k.	PADRE-MADRE	CUIDADOR
5R	8R	6R	4E	1	BIEN LLEVADO	L.Espinoza	557	Ride The Rails-Musicomanía	T.P.Maguirre
0R	0R	0R	4E	2	POTRANCO VERA	M.Burgos	757	Exótico-Lantilinda	G.J.Ahihi
6R	4R	8R	5R	3	BEST BARON	D.Díaz	657	Payant-Atlas Beauty	P.Beltramone
5E	4R	5R	4R	4	CERRO LEON	C.Piazza-4	757	Rudy's Fantasy-Marigold	C.B.Fuentes
7S	0P	6L	5P	5	MEXICAN CASH	R.D.Luque	557	Mubarak-My Fantasy	H.Kalbermatter
9R	5R	3R	6R	6	CRIMEE	R.Cápra-4	754	Bacache-Mat Majestic	C.G.Peralta
0R	6R	0R	6R	7	NEW DOLLAR	J.Pérez-4	557	Payant-Dollar Lady	J.C.Centurión
1E	5P	1P	8P	8	ALYSON	R.Savia	654	Aly Jed-Sun Vin	A.V.Marzotta
6S	4S	7S	2R	9	PAYA PAU	H.Fernández-4	657	Payañato-Old Anga	R.C.Galeano
5P	5P	7P	6R	10	LUTADOR	M.Fazekas-4	557	Gem Master-Debochada	M.R.Ferraguti
4P	0P	0R	0R	11	ADELFOS	A.E.Martínez	757	Ski Champ-Round Trip	R.A.Merli

Cand.: MEXICAN CASH (5) Enem.: New Dollar (7) Sport: Lutador (10)

5ª CARRERA — Pr. PREMIER ROLE (Fin. Ap. Doble - Com. Ap. Doble) - 1.400 Mts. — A las 17

(APUESTAS A GANADOR, SEGUNDO, TERCERO, EXACTA, IMPERFECTA Y TRIFECTA - Triplo 1er. Pase)

4 ULT.PERF.					ANOTADOS	JOCKEY	e/k.	PADRE-MADRE	CUIDADOR
—	—	0P	2P	1	INDIO NOIR	A.Duarte	457	Cobb's Creek-Daughter O.Love	O.M.Yannuzzi
6S	8P	0S	5P	2	FORTUNA MULTIS	W.Armando	454	Bullicioso In-Gran Muñequita	D.A.Nallar
—	—	—	0P	3	WOODY BROWN	J.Paulé	457	Brown Arc-Goody	M.A.Medina
6L	9L	8L	9L	4	FRANCO CAL	L.Alday-4	454	Hesical-Frau Ayora	G.J.Mascioni
—	0L	8L	0L	4a	POTRO KDANCE	J.L.Torres	454	Potrillon-Breakdance	Idem
—	—	9E	3E	5	SANTANDER	G.Solís	457	Santoss-Frau Rosita	R.M.Molina
—	—	—	—	6	ENDLESS CHARM	M.Díaz	457	Candy Stripes-Eternite	H.N.Auterio
8P	7S	2S	3P	7	GINZO	P.Falero	457	Beau Sultan-Murias	A.Barattucci (h)
6P	2S	4S	3S	8	DON LAQUEADO	L.Stoppini	457	Don Porfirio-Laqueada	L.H.Agüero
7S	2L	0L	7L	9	LARAMIE CHOIR	J.R.Méndez	455	Choir Prospect-Cuadrera	D.L.De Luca

Cand.: WOODY BROWN (3) Enem.: Ginzo (7) Sport: Indio Noir (1)

6ª CARRERA — Pr. VALOR ORO (Fin. Ap. Doble - Com. Ap. Doble) - 1.100 Mts. — A las 17.30

(APUESTAS A GANADOR, SEGUNDO, EXACTA, IMPERFECTA Y TRIFECTA - Pick 4 1er. Pase)

4 ULT.PERF.					ANOTADOS	JOCKEY	e/k.	PADRE-MADRE	CUIDADOR
5P	1P	6S	1P	1	LEO TOSS	A.Glades	557	Bombazo Toss-Eleonora Press	N.F.Guarino
1*	4*	1*	3*	2	DU BAC	A.Giorgis	557	Salt Lake-Tansu	R.R.Chimussa
1P	2P	9S	1P	3	NATIVE CAT	P.Falero	557	Catskill-Linda Luz	W.O.Larriñaga
1P	1P	1P	6P	4	GANADOR CORSA	J.R.Méndez	554	Il Corsaro-Lugana	E.P.Apphatie
2P	1S	4S	6S	5	MAXI SPY	C.Cáceres	557	Maximilian-Mi Espia	R.M.González
1P	2P	4P	1P	6	ANGLO AMERICAN	M.Díaz	554	Kitwood-Amaze	J.P.Arroyo
4S	4L	6L	8L	7	LA TACONERA	R.Alzamendi	552	Speedy Toss-La Charra	J.F.Errandonea

Cand.: DU BAC (2) Enem.: Native Cat (3) Sport: Leo Toss (1)

7ª CARRERA — Pr. DOLLY TOSS (Fin. Ap. Doble - Com. Ap. Doble) - 1.000 Mts. — A las 17.55

(APUESTAS A GANADOR, SEGUNDO, TERCERO, EXACTA, IMPERFECTA Y CUATRIFECTA)

4 ULT.PERF.					ANOTADOS	JOCKEY	e/k.	PADRE-MADRE	CUIDADOR
—	0L	0L	0L	1	INDY TOP	Lucas Sosa	353	Top Secret II-Pindy	H.O.Sarina
—	—	—	—	2	DANNY MAPUCHE	M.Díaz	356	Danny Jack-Huaculpen	N.A.Sorba
—	—	—	3P	3	VITAL FORCE	J.Valdivieso	356	Southern Halo-Vogue	H.M.Pérez
—	—	—	—	4	EL GUITARRISTA	W.Armando	356	Jumbo Press-Miss Las Heras	O.R.Corsi
—	—	—	2P	5	TORBELLINO	J.Noriega	356	Mutakddim-Tecnología	E.A.López
—	—	2P	2P	6	BENEDICTIN	C.Pérez-4	356	Confidential Talk-B. Melody	J.O.García
—	—	2P	8S	7	FORTY ENSUEÑO	C.Quiroga	356	Roar-Ensemble	J.A.M.Neer
2E	2S	2E	1E	8	ARTURO BAT	G.Solís	356	Bat Cana-Meli Ball	J.G.Godoy
8P	7L	9L	7P	9	SONRIE NESTOR	L.Alday-4	353	Vilas Light-Smile Friul	L.A.Giménez
—	8P	4P	5P	10	EL TELEFONISTA	F.Benítez O.-3	356	Speakerphone-Great Lady	J.F.Errandonea
0S	7P	6S	2L	11	TOGNAZZI	A.Giorgis	356	Handsome Halo-La Marlene	N.A.GonzálezA.
—	—	—	—	12	EUSKALDUN HAIZE	J.Paulé	356	Cantor Toss-Lady Fuma	N.A.Borges
—	0L	3P	9L	13	NIÑO WEST	C.Fernández	356	Westbridge-Petit Mot	M.J.Rodríguez
—	9S	6S	2S	14	ODISEO	P.Falero	356	Opera Score-Ma Bonte	E.E.Romero
—	—	—	1E	15	LORD GRAND	J.C.Torres	356	Lord Hailey-Grand Baly	C.B.Fuentes
9L	9P	0L	8L	16	UN EXALTADO	S.Toscani	353	Awesome Gold-Exaltada	C.R.Casco

Cand.: TORBELLINO (5) Enem.: Benedictín (6) Sport: Vital Force (3) Lan.: Forty Ensueño (7)

8ª CARRERA — CLASICO CNEL. MIGUEL F. MARTINEZ (G.II) (Fin. Ap. Doble-Com.Ap.Doble) - 1.800 Mts. — A las 18.20

(APUESTAS A GANADOR, SEGUNDO, EXACTA, IMPERFECTA Y TRIFECTA - Triplo 1er. Pase)

4 ULT.PERF.					ANOTADOS	JOCKEY	e/k.	PADRE-MADRE	CUIDADOR
2S	4P	1P	8S	1	MANPOWER	P.Falero	356	Southern Halo-Merry Sweet	R.Pellegata
6P	1L	5L	2L	2	DON INCA	J.Noriega	356	Candy Stripes-Inspiration	Idem
—	—	1P	9P	3	PRETTY PRINCE	J.Herrera	356	Louis Quatorze-Pretty Woman	J.C.Etchechoury
4P	7S	3L	0S	4	ESPAÑOL II	M.Sarati	356	El Sembrador-Estrecha	F.A.Martucci
1P	7S	4P	4L	5	ORSAY	J.Paulé	356	Mutakddim-Odra	O.F.Labanca
4P	5S	2S	1S	6	CHOPO	J.C.Méndez	356	Peace Nego'tions-Che Cons'za	J.A.Lema
3S	3S	3S	1P	7	FRANKARRALDO	J.Lagos	356	Fitzcarraldo-Lady Fran	R.M.Bullrich

Cand.: PRETTY PRINCE (3) Enem.: Don Inca (2) Sport: Manpower (1)

PRETTY PRINCE QUIERE REINAR

Tiene Buena Chance en el Martínez; Don Inca y Manpower, Serios Rivales

Bastante atractivo resulta el programa palermitano para hoy, ya que habrá trece carreras comunes -una, la cuarta, se disputará en Rosario- y en el octavo turno del **Clásico Coronel Miguel F. Martínez** (G. II - 1.800 m), tradicional cotejo que sirve como preparatorio para el Jockey Club y/o para el Eduardo Casey. Siete pibitos prometen animarlo, y ninguno se destaca sobremanera. Pero por alguno hay que inclinarse, y entonces la candidatura es para **Pretty Prince**, porque si bien fracasó en la Carrera de las Estrellas que ganó Freddy, ganó debutando a fines de marzo sobre 1.400 metros en pista pesada causando grata impresión. Goza de enorme concepto y tiene una buena oportunidad para ratificarlo. **Don Inca** aparece como enemigo. Compitió en el Bosque últimamente con buen resultado, como en la más fresca cuando quedó a sólo ventaja mínima de Tate Dancer en el Ramírez, dónandola para muchos. Jugando de local, es muy capaz de alzarse con todo. **Manpower** no rindió lo esperado en el reciente Ensayo norteño (octavo a 11 cuerpos de su "vecino" Memorión), pero antes en la milla palermitana le ganó bien a Ringo Fitz.

INCREMENTOS

Triplo	1a.	$2.	$2.000
Pick Cuatro	2a.	$2.	$4.000
Triplo	4a.	$2.	$2.000
Triplo	5a.	$5.	$2.000
Pick Cuatro	6a.	$5.	$6.000
Triplo	8a.	$5.	$2.000
Triplo	9a.	$5.	$2.000
Pick Cuatro	10a.	$5.	$6.000
Triplo	12a.	$5.	$3.000
Cuatrifecta	14a.	$2.	$1.000

9ª CARRERA — Pr. MARINERO TOSS (Fin. Ap. Doble - Com. Ap. Doble) - 1.000 Mts. — A las 18.45

(APUESTAS A GANADOR, SEGUNDO, TERCERO, EXACTA, IMPERFECTA Y TRIFECTA - Triplo 1er. Pase)

4 ULT.PERF.					ANOTADOS	JOCKEY	e/k.	PADRE-MADRE	CUIDADOR
2S	2P	4S	0S	1	MISTER CHOLO	D.Ramella	457	Rincón Claro-Steel Girl	R.H.Tavella
7P	2P	1P	5P	2	CAPRICHO NATIVO	F.Benítez O.-3	457	Por Capricho-Native Trick	A.A.Saval
8S	4P	1P	4P	3	SIGNO II	A.M.Martínez	457	Luhuk-Sweet Halo	E.A.López
3P	0S	2P	1P	4	FREE BULL	J.Valdivieso	457	Freelancer-Thank You	R.A.Zabala
—	—	—	1P	5	REASON RICH	G.Solís	457	Reason For Die-Rickshaw	H.E.McLoughlin
2P	9P	1P	3P	6	ARGEN CAT	M.Díaz	457	Catskill-Argentinita Dis	R.Pellegata
1P	9P	5P	0L	7	LINDO LOCO	J.Paulé	454	Lode-Sicopatona	J.R.Mugueta
—	—	—	1L	8	ADIOS NONINO	P.Falero	457	Crater-Adios Ninon	M.A.Medina
1P	8P	3P	3P	9	MORO POP	A.Giorgis	457	Pop Rock-Moraita	A.N.Bonetto
7L	6P	7P	5P	10	JULIAN CHE	L.Polizzi	454	Don Juan Tag-Medidama	M.A.Catapano

Cand.: ADIOS NONINO (8) Enem.: Reason Rich (5) Sport: Moro Pop (9)

10ª CARRERA — Pr. GOLFER (Fin. Ap. Doble - Com. Ap. Doble) - 1.400 Mts. — A las 19.15

(APUESTAS A GANADOR, SEGUNDO, EXACTA, IMPERFECTA Y TRIFECTA - Pick 4 1er. Pase)

4 ULT.PERF.					ANOTADOS	JOCKEY	e/k.	PADRE-MADRE	CUIDADOR
2P	6P	5S	6P	1	TUXPAN	A.Glades	454	El Basco-Mazatlan	A.J.Glades
0S	5P	3S	1S	2	MULUTO	J.Paulé	457	Kitwood-Escaline	O.F.Labanca
1L	6L	9L	0L	3	WEST SHINE	L.Alday-4	454	Westbridge-Shiraz	G.J.Mascioni
5P	0P	2P	1P	4	POTRI DAHAR	P.Falero	457	Potrillazo-Damma	M.A.Catapano
5L	4L	0L	9P	5	VINELLIUM	G.Solís	455	Mat Boy-Honey Crust	C.Godoy
5L	2P	0S	5S	6	CABOTINE	L.González-4	455	Roy-Royal Tempest	R.D.Ibarra
—	0P	1P	6S	7	REGAL KING	L.Carabajal	457	K.O.Punch-Regal Cozzene	P.P.Sahagián
—	5R	2P	1P	8	BOLD STREAM	J.Herrera	457	Bold Second-Stream South	J.L.Márquez

Cand.: BOLD STREAM (8) Enem.: Potri Dahar (4) Sport: Cabotine (6)

11ª CARRERA — Pr. MERCANTE (Fin. Ap. Doble - Com. Ap. Doble) - 1.000 Mts. — A las 19.40

(APUESTAS A GANADOR, SEGUNDO, TERCERO, EXACTA, IMPERFECTA Y CUATRIFECTA)

					ANOTADOS	JOCKEY	e/k.	PADRE-MADRE	CUIDADOR
—	—	—	—	1	MARASON	D.Urriza	457	Ciapyo-Man's Idyl	N.V.Barros
—	—	—	—	2	CHAMPION SHARE	G.Solís	457	Share The Glory-Chaperona	P.J.Quintana
—	—	—	0L	3	VELOSS LUCHADOR	G.Fabbián	457	Speedy Toss-Maga Adorada	J.A.Zarazábal
2P	0P	0S	0S	4	EL BOMBAZO	J.Padilla	454	Bombazo Toss-Sonorite	J.L.Carrizo
4P	8S	3P	3P	5	VELOSS AMIGO	L.Stoppini	457	Speedy Toss-Polista	H.I.Novo
9E	2R	3E	0E	6	CARGO JED	X.X.	457	Aly Jed-Carga Nacional	F.F.P.Arcando
—	0S	9S	0P	7	HOLTER	W.Armando	454	Sings-Sunsline	C.R.Casco
—	—	—	0P	8	BANDIDO FITZ	C.Quiroga	457	Fitzcarraldo-Bastide	J.A.M.Neer
—	6P	8P	0L	9	SONIDAL	P.Falero	454	Missoni-Queen Dal	M.A.Urquiza
—	—	9P	2P	10	EL NEGRO PEPE	L.Alday-4	457	Experto Pepe-Gatita Negra	A.A.Fonollosa
—	7S	4S	3P	11	TALK MAN	X.X.	457	Confidential Talk-Flamme	R.M.Rodríguez
—	—	—	0S	12	FLETE	O.Dávila	457	Rampart Road-Fenómena	M.A.Zalazar
8L	2S	4S	2S	13	PUENTE DE MIMOS	J.Cabral-4	457	Westbridge-Mis Mirna	J.C.Perrón
4P	5P	3P	5P	14	SEGURO SINGS	J.R.Méndez	457	Sings-La Duda	D.L.De Luca
6P	5P	8S	9S	15	PORTO BLIN	C.Zelaya	454	Portoferraio-Blinda	J.C.Baratucci

Cand.: PUENTE DE MIMOS (13) Enem.: Seguro Sings (14) Sport: El Negro Pepe (10) Lan.: Talk Man (11)

12ª CARRERA — Pr. TAPATO (Fin. Ap. Doble - Com. Ap. Doble) - 1.400 Mts. — A las 20.10

(APUESTAS A GANADOR, SEGUNDO, EXACTA, IMPERFECTA Y TRIFECTA - Triplo 1er. Pase)

4 ULT.PERF.					ANOTADOS	JOCKEY	e/k.	PADRE-MADRE	CUIDADOR
5P	0L	2L	7L	1	PULL DOWN	J.Ublich	656	Rudy's Fantasy-P. De Plata	M.A.S.Loza
1S	1S	2P	2P	2	POTRICASTLE	M.Cafere	652	Potrillazo-Return To Glory	J.E.Pérez
5P	6L	9P	8S	3	RINCON PLENO	S.Toscani	655	Bullicioso In-Luna Morena	D.R.Suasnabar
7P	2P	7S	3P	4	PREVENIDO	P.Falero	656	Equalize-Prevista	D.C.Martínez
2P	6P	5P	4P	5	RIGOROSO	J.Cabral-4	756	Rainbow Corner-Ridge	D.E.Pascual
4P	1S	9S	8S	6	GEMILLION	J.Medina	650	Potrillon-Globeriana	R.A.González
2P	0P	4P	7P	7	PROMISCUO CLASS	J.R.Méndez	756	In Class-Pronista	A.J.Montero
8S	1P	8P	3P	8	FASCIO	J.Herrera	660	Fitzcarraldo-Ferrara	A.H.Marsiglia

Cand.: POTRICASTLE (2) Enem.: Fascio (8) Sport: Rigoroso (5)

13ª CARRERA — Pr. RAPPER (Fin. Ap. Doble - Com. Ap. Doble) - 1.400 Mts. — A las 20.35

(APUESTAS A GANADOR, SEGUNDO, TERCERO, EXACTA, IMPERFECTA Y TRIFECTA)

4 ULT.PERF.					ANOTADOS	JOCKEY	e/k.	PADRE-MADRE	CUIDADOR
3P	5P	4P	0P	1	LINDO CRITERIO	I.Ledesma	857	Criterium-Bien Linda	R.R.Godoy
3P	4P	2P	0P	2	EURO BIANCO	J.Herrera	757	Eurasiático-Arapop	J.A.Tuite
7P	7P	4P	3P	3	VER FRIUL	P.Falero	757	Friul-Verija	M.R.Linares
4S	2S	8P	6P	4	IBEROAMERICANO	J.Paulé	755	Ibero-Choice Dancer	H.G.Rodríguez
0L	6L	0L	0L	5	TAN BRONCEADO	G.Fabbián	754	El Personaje-Flor Bronceada	C.C.De Rose
0P	0S	0P	8L	6	ESPICHINGO	F.Lemos	654	El Asesor-Track Star	R.A.Siniani
7P	4P	0S	0P	7	LABRADOR EXPRESS	J.Zunino	655	L'Express-La Campganola	F.R.Baigorria
9P	4P	8P	6P	8	EL TACUNAU	A.Tajomisski	655	Firery Ensign-Bella Stampa	R.T.Gardiner
6P	0P	7P	0P	9	SECOND LOVE	J.R.Méndez	754	Bold Second-Bienquerencia	J.P.Arroyo
8P	7S	2P	3P	10	INCAICO DON	H.Calvente	657	Sovereign Don-Trencita	E.N.Siele
0L	4P	9P	9S	11	SNOW AMBITION	A.Duarte	655	Political A'tion-Snow Ellen	A.M.J.Cabrera
2P	1P	7S	8S	12	INTENSO II	M.Sarati	655	Ride The Rails-Inspiration	F.A.Martucci
1P	4L	2P	3P	13	MR. GALLANT	L.Alday-4	657	Perfect Parade-Piedra	A.H.Marsiglia

Cand.: MR. GALLANT (13) Enem.: Incaico Don (10) Sport: Euro Bianco (2)

14ª CARRERA — Pr. MAT INCA (Fin. Ap. Doble) - 1.000 Mts. — A las 21

(APUESTAS A GANADOR, SEGUNDO, TERCERO, EXACTA, IMPERFECTA Y CUATRIFECTA)

4 ULT.PERF.					ANOTADOS	JOCKEY	e/k.	PADRE-MADRE	CUIDADOR
—	2E	9E	3P	1	INDIAN FRANCIS	J.Paulé	457	Cobb's Creek-Francis	m.R.Ferraguti
6P	5P	5P	4P	2	COMEDIAN	D.Ramella	457	Bombazo Toss-Coisa	H.H.Fajardo
—	—	—	—	3	ROSALIANA	D.Núñez	457	Aetolian-Rosaline	H.E.McLoughlin
—	—	—	2P	4	DANNY VIÑATERA	L.González-4	457	Danny Jack-Transgresora	N.A.Sorba
—	—	—	—	5	RINGA LAND	R.Arrada	457	Level Land-Greenring	C.A.Redondo
—	—	—	—	6	BY THE WAR	G.Solís	457	Carabao-Dársena	E.J.Echarren
—	—	—	—	7	DOCTORA JUANA	P.Falero	457	Don Juan Tag-Doctora Silvia	D.M.Frank
—	—	3L	7L	8	BEAUTY NIGHT	G.Fabbián	457	Diamont Black-Dark Beauty	J.A.Zarazábal
0P	0S	6P	9P	9	INDIAN PRECIOSA	J.Cabral-4	454	Cobb's Creek-Frau Silke	E.A.Carello
3P	6P	0S	7E	10	DICTADORA RAK	A.Tajomisski	455	Mubarak-Calzada Sil	J.C.Ferreyra

Cand.: DANNY VIÑATERA (4) Enem.: Rosaliana (3) Sport: Doctora Juana (7) Lan.: Indian Francis(1)

FABIO GUEDE Y JULIO MENDEZ TRIUNFARON EN LOS DOS TURNOS DEL TORNEO SUDAMERICANO DE JOCKEYS

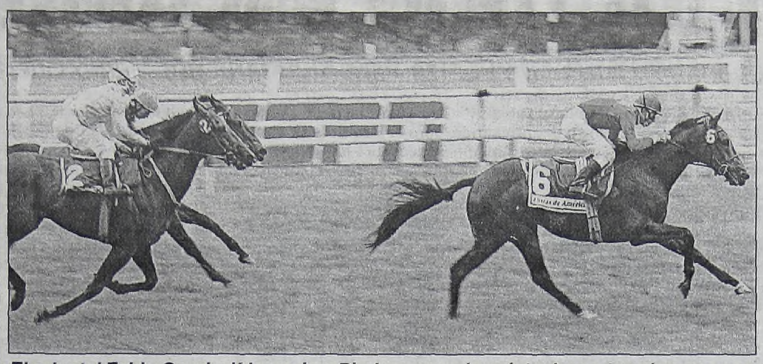

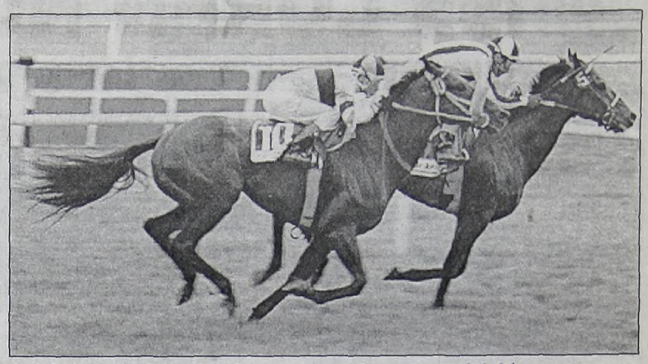

El oriental Fabio Guede, líder en Las Piedras, gana la quinta demostrando gran capacidad. Más tarde Julio Méndez, a pura muñeca, para el doblete uruguayo.

Uruguay Puntea en las "Fustas"

Cumplida la primera fecha del torneo **Fustas de América**, fue todo para la "celeste". Los uruguayos **Fabio Guede** y **Julio César Méndez,** triunfaron en los dos turnos disputados ayer en San Isidro y ocupan el primer y segundo puesto del campeonato, con 8 y 7 puntos, respectivamente.

El primer turno fue el Especial Regency Casino Cup, disputado en quinto término sobre 1.200 metros y se resolvió con el triunfo del favorito Ette Fitz, con la monta del oriental Fabio Guede. Se impuso por un cuerpo y medio a Buen Arc, corriendo al 'son de la banda' desde que se abrieron los partidores. Se desprendió por un andarivel medio, y en la recta final contuvo muy bien el doble avance interior de Isquia con el brasileño Altayr Domingos, y del zaino Buen Arc con la dirección del chileno Manuel Martínez.

El segundo turno fue el Especial Viña Casas del Bosque, sobre la milla, ubicado en noveno término. Y otra vez ganó el favorito. En este caso fue Pitágoras, dirigido por Julio César Méndez. Realizó una gran faena porque lo trajo en cuarto lugar del puntero Divon, para dominar al promediar el derecho, y luego aguantar la carga de Pointblank con el chileno Manuel Martínez, que también había quedado en puerta en la anterior. Ya que hablamos de chilenos, cabe destacar que por ese país también participó el jockey Freddy Castillo en reemplazo de Gustavo Barrera, quien no pudo viajar. El torneo concluirá en el país trasandino, ya que ante la crisis monetaria, Brasil desistió de organizar su turno.

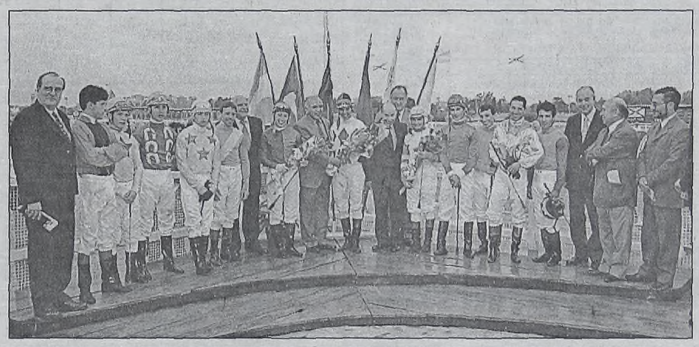

TABLA DE POSICIONES

1) Fabio Guede (Uruguay).....8 puntos *
2) Julio César Méndez (Uruguay).....7 puntos
3) Manuel Martínez (Chile).....6 puntos
4) Domingos Altayr (Brasil).....4 puntos
5) Juan José Paulé (Argentina).....3 puntos *
6) Fredy Castillo (Chile).....2.5 puntos *
7) Acedenir Gulart (Brasil).....2 puntos *
7) Edwin Talaverano (Perú).....2 puntos *
7) Juan Carlos Noriega (Argentina)...2 puntos *
8) Michelle Castillo (Chile).....0.5 punto
9) Lucrecia Carabajal (Argentina).....-.-
9) Aderlandia Alves (Brasil).....-.-

* Recibieron dos puntos al haber sido eliminados por sorteo de una carrera.

PROVINCIA

(Sorteo de Ayer)

1º.....2188	11º.....8337
2º.....6813	12º.....4867
3º.....0087	13º.....2210
4º.....4716	14º.....5417
5º.....6620	15º.....4566
6º.....5613	16º.....5024
7º.....3835	17º.....1768
8º.....3973	18º.....3791
9º.....5488	19º.....6570
10º.....2077	20º.....3439

MENDOZA

(Sorteo de Ayer)

1º.....6255	11º.....2487
2º.....4627	12º.....8204
3º.....0240	13º.....2349
4º.....2900	14º.....2094
5º.....3740	15º.....9079
6º.....1014	16º.....2286
7º.....0982	17º.....1788
8º.....5593	18º.....5799
9º.....6145	19º.....0273
10º.....0398	20º.....8012

LOTERIA NACIONAL

1º)	314.608	$.....4.475.579,90
2º)	376.724	$.....5,255,79
3º)	277.255	$.....2.627,89
4º)	394.509	$.....1.576,74
5º)	187.211	$.....1.051,16
6º)	174.498	$.....525,58
7º)	176.601	$.....525,58
8º)	486.860	$.....525,58
9º)	223.184	$.....525,58
10º)	111.676	$.....525,58

MONTEVIDEO

(Sorteo de Ayer)

1º.....318	11º.....215
2º.....805	12º.....910
3º.....050	13º.....011
4º.....211	14º.....170
5º.....631	15º.....847
6º.....925	16º.....456
7º.....522	17º.....008
8º.....697	18º.....613
9º.....208	19º.....153
10º.....180	20º.....024

SOLIDARIA

Se llevó a cabo anoche un nuevo sorteo de la popular **Lotería Solidaria** que favoreció al *siguiente número:*

28038

Los billetes con esta combinación tienen un premio de $50.000 y si aciertan el complementario **069** se llevan $2.500.000.

LOTERIA DE SANTA FE

(Sorteo de Ayer)

1º.....34504	6º.....25728	11º.....01299	16º.....02125
2º.....28144	7º.....06448	12º.....36506	17º.....13787
3º.....24256	8º.....08191	13º.....33759	18º.....07730
4º.....05270	9º.....17005	14º.....02007	19º.....19710
5º.....16932	10º.....07672	15º.....03587	20º.....36769

QUINIELA

(Sorteo de Ayer) - Letras B-H-L-N

1º.....4608	6º.....4498	11º.....7794	16º.....8382
2º.....6724	7º.....6601	12º.....4554	17º.....3857
3º.....7255	8º.....6860	13º.....3850	18º.....8792
4º.....4509	9º.....3184	14º.....6091	19º.....9835
5º.....7211	10º.....1676	15º.....7773	20º.....2234

QUINIELA POCEADA

1º.....01	6º.....34	11º.....56	16º.....84
2º.....08	7º.....35	12º.....60	17º.....91
3º.....09	8º.....50	13º.....73	18º.....92
4º.....11	9º.....54	14º.....76	19º.....94
5º.....24	10º.....55	15º.....82	20º.....98

Letras: B-H-L-N

Con 8 aciertos: Vacante: $ 87.344,85. Con 7 aciertos: 1 apuesta: $ 52.406,91. Con 6 aciertos: 14 apuestas: c/una: $ 2.495,56

Apueste por la Provincia

Su apuesta contribuye a la enseñanza pública, a los planes sociales y a los trasplantes de órganos.

Instituto Provincial de Lotería y Casinos de Buenos Aires

MISS LOREN NO LA DEJO ESCAPAR

Cuando La Belga Dominaba, Cargó con Fuerza Para Superarla por Medio Cuerpo

Con una impecable dirección de Edgardo Gramática, la yegua **Miss Loren** se alzó con la victoria en el **Clásico Sibila (G.II)** disputado ayer en San Isidro. La reservada del Firmamento atropelló al promediar la recta final para superar por medio cuerpo a La Belga. De esta manera, aprovechó el desgaste que tuvo La Belga, una reconocida puntera, en persecución de Muequita Fitz -que iba en yunta con la vencedora y fue la encargada de mover la carrera para su socia-. Paulé cumplió a la perfección con su cometido, porque los parciales que impuso adelante Muequita Fitz, de 22" 85/100 para los primeros 400 metros, 47" 35/100 para los 800 y 1' 10" 20/100 para los 1.200 metros, fueron mucho para sus adversarias. En un pasto alto y con piso blando por la lluvia de la mañana (además de la pista "achicada" en 9 metros de su ancho habitual) La Belga debió hacer un gran esfuerzo para seguir a la "jugada" Muequita Fitz.

Cuando la conducida por Falero pretendía quebrara la de adelante, Edgardo Gramática mandó la atropellada de Miss Loren por media cancha y en los últimos 200 metros de carrera pasó a ganar. Todo transcurrió en el buen tiempo de 1' 34" 75/100 para los 1.600 metros, para Miss Loren representó la séptima victoria oficial en veintitrés actuaciones, el segundo que logra bajo la tutela de Miguel García ya que las otras cinco conquistas fueron en La Plata, cuando era preparada por el clan Yalet.

SAN ISIDRO Así Llegaron

1ª Carrera — Premio PORTERITA — 1.000 Metros

CABALLO	JOCKEY	Nº	A	Pag.
1 JUGARRETA 56, H.Calvente		(7)	-.-	-.-
2 Lady Ocala 56, J.Valdivieso		(5a)	3cpos.	-.-
3 Bimbiana 56, M.Crespín		(2)	1/2cpo.	3,40
4 La Balada 56, P.Falero		(5)	1 1/2cpo.	1,70
5 Power Lucky 52, D.Lemos		(3)	3/4cpo.	99,99
6 Sacadilla 56, J.C.Méndez		(1)	1/2cpo.	11,80
7 Fellow Girl 56, R.Alzamendi		(4)	4cpos.	99,99
8 Alauna 56, G.Hahn		(8)	6cpos.	44,55
U Decretada Phone 56, P.Robles		(6a)	2cpos.	10,85

DIV.: JUGARRETA: $ 5,10, 2,15 y 1,50. LADY OCALA: $ 1,35 y 1,10. BIMBIANA: $ 1,35.

EXACTA: $ 20,00. TRIFECTA: 65,10. IMPERFECTA: $ 6,00. No corrió: Decision Yev (6). Tiempo: 57"46/100. Cuidador: E.N.Siele. Caballeriza: Catalina. La ganadora es hija de Mutakddim y Juglara. Edad: 3 años.

2ª Carrera — Premio AFRODITE — 1.200 Metros

CABALLO	JOCKEY	Nº	A	Pag.
1 CELEBERRIMO 57, C.Fernández		(2)	-.-	-.-
2 Capo Latino 57, R.Alzamendi		(8)	1 1/2cpo.	33,30
3 Forty Durango 56, J.Vald'eso		(4)	2cpos.	11,50
4 Till We Win 57, P.Falero		(3)	cza.	2,20
5 Festivo II 57, J.Herrera		(6)	1/2cpo.	5,85
6 Winner Star 57, G.Sena		(1)	1 1/2cpo.	23,80
7 Clement Toss 56, A.Marinhas		(9)	2cpos.	21,65
8 Port Grimaud 57, C.Quiroga		(10)	3/4cpo.	5,85
9 Lanceira 55, M.Méndez		(5)	3 1/2cps.	24,30
U F. Ivonne 53, E.Gramática		(7)	10cps.	11,40

DIV.: CELEBERRIMO: $ 7,20, 3,20 y 2,75. CAPO LATINO: $ 11,50 y 7,45. FORTY DURANGO: $ 10,40.

DOBLE: $ 89,70. EXACTA: $ 463,80. TRIFECTA: $ 2.452,40. IMPERFECTA: $ 291,30. Corrieron: todos. Tiempo: 1'09"56/100. Cuidador: N.F.Pastor. Caballeriza: Gerardo. El ganador es hijo de Payant y Coqueteria. Edad: 5 años.

3ª Carrera — Premio SKY ATREVIDA — 1.400 Metros

CABALLO	JOCKEY	Nº	A	Pag.
1 INTERINO 56, J.Lagos		(4)	-.-	-.-
2 Saturday Night 56, P.Falero		(3)	4cpos.	4,45
3 Vinci Rider 56, J.Herrera		(1)	1/2cpo.	19,55
4 El Correntoso 56, M.Saratt		(2)	1 1/2cpo.	41,50
5 Elfor 56, J.Paulé		(9)	2cpos.	2,10
6 Adjunto 56, J.C.Méndez		(8)	1/2cpo.	14,20
7 Lo Trenzado 56, O.Dávila		(7)	3 1/2cpo.	8,45
8 Mr.Armstrong 56, R.Alzamendi		(5)	pzo.	63,40
9 Filon Catalan 56, G.Sena		(6)	8cpos.	99,99
U Mr.Perry 56, J.Valdivieso		(10)	3/4cpo.	3,95

DIV.: INTERINO: $ 20,30, 6,40 y 4,60. SATURDAY NIGHT: $ 2,10 y 1,70. VINCI RIDER: $ 3,95.

DOBLE: $ 236,85. EXACTA: $ 113,40. TRIFECTA: $ 4.990,00. IMPERFECTA: $ 53,60. TRIPLE: $ 2,460,75(8 apuestas). PLACE: $ 175,75(28 apuestas). Corrieron todos. Tiempo: 1'23"22/100. Cuidador: G.B.Vivas. Caballeriza: Los Cabezas. El ganador es hijo de Interprete y Consociada. Edad: 3 años.

4ª Carrera — Premio SEMILLETA — 1.000 Metros

CABALLO	JOCKEY	Nº	A	Pag.
1 MISS KIT 56, P.Falero		(3)	-.-	-.-
2 Mary Halo 56, J.Herrera		(5)	1 1/2cpo.	6,25
3 Belindas Pride 56, P.Robles		(2)	7cpos.	10,90
4 Alma Viajera 56, Ch.Domínguez		(8)	1 1/2cpo.	26,05
5 Exija In 56, M.Londaitz		(4)	34cpo.	99,99
6 Combada Wood 56, M.Saratt		(9)	2 1/2cps.	8,35
7 Encerrada 56, O.Dávila		(2a)	1/2cza.	-.-
8 Easy Queen 56, J.Valdivieso		(6)	1/2cpo.	8,15
9 Luna Hechicera 56, G.Gómez		(7)	12cps.	88,85
U Patria Girl 52, M.Paganelli		(1)	11cps.	99,99

MISS KIT: $ 1,35, 1,20 y 1,10. MARY HALO: $ 2,15 y 1,10. BELINDAS PRIDE: $ 1,10.

DOBLE: $ 50,90. EXACTA: $ 7,30. TRIFECTA: $ 23,00. IMPERFECTA: $ 5,10. Corrieron todas. Tiempo: 57"84/100. Cuidador: J.C.Maldotti. Caballeriza: Vacación. La ganadora es hija de Kitwood y Miss Newgate. Edad. 3 años.

CANDIDATA DE CRONICA

5ª Carrera — ESP. REG. CASINO CUP (F. DE AMERICA) — 1.200 Metros

CABALLO	JOCKEY	Nº	A	Pag.
1 ETTE FITZ 57, F.Guede		(6)	-.-	-.-
2 Buen Arc 57, M.Martínez		(2)	1 1/2cpo.	3,75
3 Isquia 54, A.Domingos		(5)	1/2cza.	21,90
4 Fadeyante 57, J.C.Méndez		(4)	2 1/2cps.	11,65
5 D.Alegría 54, M.Castillo		(9)	2cpos.	20,95
6 Jerez Mag 57, A.Alves		(3)	1/2pzo.	8,85
7 Fighter Boy 57, L.Carabajal		(7)	2 1/2cps.	35,40
8 Rose Margaret 54, J.Noriega		(1)	pzo.	12,85
U Boston Fitz 57, E.Talaverano		(8)	11cps.	6,05

DIV.: ETTE FITZ: $ 2,15, 1,35 y 1,10. BUEN ARC: $ 1,35 y 1,10. ISQUIA: $ 1,60.

DOBLE: $ 6,20. EXACTA: $ 11,00. IMPERFECTA: $ 7,10. CUATRIFECTA: $ 846,70. TRIPLO: $ 365,50. Corrieron todos. Tiempo: 1'10"36/100. Cuidador: J.C.Etchechoury (h). Caballeriza: L. y R. El ganador es hijo de Fitzcarraldo y Vedette Girl. Edad: 4 años.

CANDIDATO DE CRONICA

6ª Carrera — Premio GOOD PASSION — 1.000 Metros

CABALLO	JOCKEY	Nº	A	Pag.
1 MUECA PARADE 56, E.Gramática		(4)	-.-	-.-
2 Wire to Wire 56, J.C.Méndez		(1)	2cps.	2,30
3 Patissier 56, S.Toscani		(5)	1/2pzo.	8,00
4 Night of Stars 56, G.Sena		(7)	1/2pzo.	13,95
5 Jazmín Don 56, G.Sediari		(6)	cza.	18,15
6 Active Star 56, J.Herrera		(8)	3/4cp.	3,65
7 Shy Florista 56, P.Falero		(3)	1/2cp.	11,75
U Doña Royal 56, J.Valdivieso		(2)	cza.	25,00

DIV.: MUECA PARADE: $ 4,90, 3,10 Y 3,15. WIRE TO WIRE: $ 2,10 y 1,85. PATISSIER: $ 2,50.

DOBLE: $ 20,10. EXACTA: $ 30,50. TRIFECTA: $ 130,70. IMPERFECTA: $ 13,30. TRIPLE: $ 65,25 (329 apuestas). PLACE: $ 9,00 (596 apuestas). Corrieron todas. Tiempo: 56"90/100. Cuidador: M.A.García. Caballeriza: Cal Ramón. La ganadora es hija de Parade Marshal y Music Corsa. Edad: 3 años.

ENEMIGA DE CRONICA

Doble Distanciamiento

Hubo emoción y "pataleo" en el desenlace de la séptima carrera. Había ganado Limero, con la monta de Toscani, por 3/4 de cuerpo sobre Príncipe Lode, dirigido por Pablo Falero.

Pero ocurre que cuando estos venían definiendo, perdieron la línea haciendo "sandwich" a Colono , que atropellaba en medio de ambos y debió ser sofrenado por su piloto.

En definitiva, el de los Abregú quedó cuarto. Su piloto reclamó contra Falero y Toscani. lo que tuvo curso favorable en el Comisariato. Primero y segundo fueron distanciados detrás de Colono y Reno West, que habío cruzado en tercer término, se vio beneficiado con un triunfo inesperado.

También se produjo un distanciamiento del primer puesto en la duodécima carrera. Había ganado Fragoso ,pero como molestó a Primer Destello, y ante el reclamo de Julio Méndez, las autoridades lo "bajaron" pasando al primer puesto el conducido por el piloto uruguayo.

● Porrazo de Cervantes: Internado

Luego de trasponer el disco de la penúltima carrera, el caballo Cantor, que había llegado quinto con la monta de **Armando Cervantes**, realizó un movimiento inesperado que le hizo perder la estabilidad a su piloto. Lo imprevisto del accidente hizo que al piloto lo tomara desprevenido, de modo que sufrió un fuerte golpe en la cabeza que le hizo perder el sentido. Por suerte, lo recuperó enseguida, pero lo médicos prefirieron dejarlo internado en observación, al tiempo que le practicaron estudios en un hombro, ya que también presentaba un traumatismo.

● Roberto Alzamendi, Otra vez Papá

El jockey **Roberto Alzamendi** fue padre por segunda vez. El viernes nació **Nahuel Nicolás**, un rozagante varoncito que pesó 3 kilos en la Clínica Roca. Así completa la parejita, ya que con su esposa, Beatriz, también tienen una nena de 2 años llamada Sofía Milagros. Precisamente el nombre de Milagros tiene que ver con el grave accidente que sufrieron hace unos años, cuando se estrellaron en la ruta 3. El jockey estuvo un buen tiempo luchando por su vida, y su esposa por entonces traía un embarazo de seis meses de la hoy robusta Sofía.

7ª Carrera — Premio CARA MIA — 1.400 Metros

CABALLO	JOCKEY	Nº	A	Pag.
1 RENO WEST 56, J.Paulé		(3)	-.-	-.-
2 Colono 56, M.Abregú		(2)	dist.	5,15
3 * Limero 56, S.Toscani		(4)	dist.	7,20
4 # Príncipe Lode 56, P.Falero		(10)	1/2po.	2,75
5 Macho Prize 56, J.Herrera		(5)	5cps.	9,80
6 Literato 56, J.Zunino		(7)	31/2cps.	12,70
7 Rudolf Ban 56, A.Tajomisski		(1)	7cps.	99,99
8 Desplegado 52, M.Ferreyra		(9)	31/2cps.	27,45
9 Caro Doméníco 56, F.Coría		(8)	1cps.	99,99
U Igor II 56, M.Cafere		(6)	21/2cps.	25,05

* Había ganado por 3/4 cpo. y fue distanciado por molestar al 2. # Había llegado 2º y fue distanciado por molestar al 2.

DIV.: RENO WEST: $ 2,95; 1,85 y 1,40. COLONO: $ 2,25 y 1,70. LIMERO: $26,90.

DOBLE: $ 26,90. EXACTA: $ 31,80. TRIFECTA: $ 101,70. IMPERFECTA: $ 13,20. Corrieron todos. Tiempo: 1'23"99/100. Cuidador: E.C. Tadei. Caballeriza: Hs. Diiú. El ganador es hijo de Westbridge y Renovada Bordeaux. Edad: 3 años.

ENEMIGO DE CRONICA

8ª Carrera — Premio REDONDILLA — 1.000 Metros

CABALLO	JOCKEY	Nº	A	Pag.
1 SIMETRIA 57, P.Falero		(3)	-.-	-.-
2 Gran Felicitas 57, A.Giorgis		(15)	11/2cp.	3,40
3 Abanderada Exit 57, L.Carabajal		(16)	2cps.	30,05
4 Jubiliana 57, J.Paulé		(4)	11/2cp.	3,00
5 Tender Prsopect 57, L.Coria		(1)	1/2cp.	33,10
6 Pecherona 56, M.Abregú		(10)	2cps.	99,99
7 Británica Chola 57, g.Solís		(2)	1/2cp.	36,20
8 Con Ema 57, G.Sena		(9)	1/2cp.	4,65
9 Baronesa Toss 55, J.Doello		(8)	3/4cp.	44,35
10 Soy Nacional 57, R.Retamoso		(11)	11/2cp.	99,99
11 Miss Marioneta 57, A.M.Ramírez		(7)	3/4cp.	99,99
12 Dra. Lover 57, J.C.Méndez		(6)	1/2pzo.	9,95
13 Diosada 57, R.Alzamendi		(13)	1/2cp.	12,05
14 Under Class 53, F.Pacheco		(14)	2cps.	85,55
U Ornella Folie 54, F.Benítez O.		(5)	2cps.	99,99

DIV.: SIMETRIA: $ 7,50, 3,85 y 3,15. GRAN FELICITAS: $ 2,20 y 2,40. ABANDERADA EXIT: $ 7,05.

DOBLE: $ 76,40. EXACTA: $ 70,20. IMPERFECTA: $ 24,30. CUATRIFECTA: $ 4.529,79 (vacante). TRIPLO: $ 822,75 (16 vales). No corrió: Pop Queen (12). Tiempo: 57"29/100. Cuidador: R.A. Rondinella. Caballeriza: Omar y Gustavo. La ganadora es hija de Speedy Toss y Piolona. Edad: 5 años.

9ª Carrera — Esp.V.C. DEL BOSQUE (F.de Am.) — 1.600 Metros

CABALLO	JOCKEY	Nº	A	Pag.
1 PITAGORAS 57, J.C.Méndez		(5)	-.-	-.-
2 Point Blank 57, M.Martínez		(10)	1/2pzo.	6,50
3 Recostado 57, A.Domingo		(3a)	21/2cps.	46,40
4 Carripilum 57, J.Paulé		(6)	1/2pzo.	11,90
5 Bay Fitz 57, F.Castillo		(2)	3/4cp.	5,35
6 Sonilone 57, M.Castillo		(2)	3/4cp.	11,95
7 Divón 57, L.Carabajal		(4)	1/2cp.	7,90
8 Batan II 57, A.Gulart		(8)	31/2cps.	99,99
U Salgan Toss 57, A.Alves		(11)	6cps.	29,85

DIV.: PITAGORAS: $ 1,65, 1,45 y 1,35. POINTBLANK: $ 2,20 y 2,15. RECOSTADO: $ 3,25.

DOBLE: $ 19,50. EXACTA: $ 11,70. TRIFECTA: $ 131,60. IMPERFECTA: $ 7,60. No corrieron: Primo Bob (3), El Congo (7) y Blitz Fitz (9). Tiempo: 1'38"54/100. Cuidador: H.M. Pérez. Caballeriza: Cadorna. El ganador es hijo de Gem Master y Bibelo. Edad: 4 años.

CANDIDATO DE CRONICA

10ª Carrera — Premio LATENCIA — 1.400 Metros

CABALLO	JOCKEY	Nº	A	Pag.
1 CAT EMBAJADOR 57, J.Herrera		(8)	-.-	-.-
2 Inter Face 57, J.Valdivieso		(7)	2cps.	3,25
3 Indio Macho 57, P.Robles		(4)	11/2cp.	9,35
4 Morning Town 53, D.Mansilla		(10)	1/2cp.	6,20
5 Potripil 57, R.Alzamendi		(3)	1/2pzo.	7,40
6 Rincón Nochero 57, P.Falero		(1)	11/2cp.	10,10
7 Rincón Preciso 53, D.Lemos		(14)	3/4cp.	99,99
8 Poderío 57, W.Bárcena		(12)	1/2cp.	16,80
9 Crepón 57, J.Paulé		(13)	11/2cp.	14,80
10 Cao Cao 57, A.Giménez		(16)	3/4cp.	12,00
11 Chicago Boy 57, J.Zunino		(2)	1/2pzo.	33,45
12 Cris Run 57, A.M.Ramírez		(6)	11/2cp.	8,15
13 Magno Don 57, J.C.Méndez		(5)	11/2cp.	99,99
14 El Galeón 57, A.Tajomisski		(15)	6cps.	30,10
U Rincón Fatal 54, C.M.Aguirre		(11)	13cps.	91,50

DIV.: CAT EMBAJADOR: $ 13,10; 4,40 Y 3,40. INTER FACE: $ 2,35 y 1,60. INDIO MACHO: $ 3,20.

DOBLE: $ 41,60. EXACTA: $ 55,90. TRIFECTA: $ 403,30. IMPERFECTA: $ 27,20. CUATERNA: Con 4 aciertos: $ 1.451,70. (23 apuestas). Con 3 aciertos: $ 15,30 (460 apuestas). No corrió: Clerical Wind (9). Tiempo: 1'23"27/100. Cuidador: O.A.Moncada. Caballeriza: Jomar. El ganador es hijo de El Embajador y Minha Rainha. Edad: 5 años.

11ª Carrera — Clásico SIBILA (G.II) — 1.600 Metros

CABALLO	JOCKEY	Nº	A	Pag.
1 MISS LOREN 591/2, E. Gramática		(5)	-.-	-.-
2 La Belga 591/2, P. Falero		(4)	1/2cp.	3,35
3 Forty Boquita 591/2, J. Valdivieso		(6)	3/4cp.	8,35
4 Sirga 591/2, J. C. Méndez		(1)	1cp.	14,90
5 Doña Streper 591/2, J. Medina		(2)	pzo.	17,05
6 Romany 591/2, J. Noriega		(3)	1/2cp.	3,40
7 Muequita Fitz 59 1/2, J. Paulé		(5a)	1/2pzo.	-.-
8 Cosechadora 59 1/2, J. Herrera		(8)	cza.	17,50
U La Bruyere 591/2, A. Rivero		(7)	8cps.	4,75

DIV.: MISS LOREN: $ 4,85, 2,35 y 1,70. LA BELGA: $ 1,65 y 1,40. FORTY BOQUITA: $ 2,50.

DOBLE: $ 129,00. EXACTA: $ 32,20. IMPERFECTA: $ 14,40. CUATRIFECTA: $ 1.176,60. TRIPLO: $ 381,75 (42 vales). Corrieron todas. Tiempo: 1' 34" 75/100. Cuidador: M. A. García. Caballeriza: Firmamento. La ganadora es hija de Numerous y Luminare. Edad: 4 años.

SPORT DE CRONICA

12ª Carrera — Premio CHISPA BRAVA — 1.200 Metros

CABALLO	JOCKEY	Nº	A	Pag.
1 PRIMER DESTELLO 57, J.C.M'ez.		(10)	-.-	-.-
2 * Fragoso 57, F.Coria		(6)	dist.	5,30
3 Mr. Luciano 57, J.Herrera		(7)	4cps.	1,85
4 Indio Class 57, G.Gómez		(4)	11/2cp.	15,20
5 Roedor 57, W.Serrudo		(3)	11/2cp.	10,70
6 Como Sauce 54, M.Guzmán		(9)	2cps.	51,80
7 El Zoom 57, M.Abregú		(13)	2cps.	5,10
8 Open Arc 57, O.Dávila		(5)	pzo.	66,80
9 Aerostat 57, G.Sena		(8)	5cps	21,85
10 Bat Mateo 57, C.Quiroga		(2)	2cps.	50,00
11 Vasco Bonito 54, F.Benítez		(11)	2cps.	99,99
U Punto y Banca 55, C.R.Aguirre		(12)	31/2cps.	99,99

* Había ganado por 11/2cp. y fue distanciado por molestar.

DIV.: PRIMER DESTELLO: $ 9,20, 4,80 y 2,50. FRAGOSO: $2,40 y 1,50. MR. LUCIANO: $ 1,25.

DOBLE: $ 194,30. EXACTA: $ 212,50. TRIFECTA: $ 232,40. IMPERFECTA: $ 53,50. TRIPLE: $ 7.301,25 (2 apuestas). PLACE: $ 260,75 (14 apuestas). No corrió: Vitor (1). Tiempo: 1'11"35/100. Cuidador: J.F.Méndez A. Caballeriza: El Pretal. El ganador es hijo de El Destello y Yetis Advocator. Edad: 4 años.

13ª Carrera — Premio LE MIDI — 1.000 Metros

CABALLO	JOCKEY	Nº	A	Pag.
1 LA CHICANITA 57, P.Falero		(9)	-.-	-.-
2 Quiliana 57, J.Herrera		(5)	21/2cps.	4,05
3 Sluhu 57, E.Gramática		(3)	2cps.	18,05
4 Blue Gardenia 57, J.C.Méndez		(2)	pzo.	10,35
5 Prima Figura 57, M.Saratt		(7)	1/2cp.	7,40
6 Miss Landy 57, S.Toscani		(6)	pzo.	8,45
7 Welcome Yoko 53, D.Mansilla		(1)	2cps.	32,20
8 Black Beer 57, J.Paulé		(8)	3cps.	55,85
U Oportuna 54, C.Oviedo		(4)	pzo.	23,40

DIV.: LA CHICANITA: $ 1,85, 1,25 y 1,10. QUILIANA: $ 1,80 y 1,30. SLUHU: $ 2,10.

DOBLE: $ 88,10. EXACTA: $ 8,30. TRIFECTA: $ 58,90. IMPERFECTA: $ 6,60. Corrieron todas. Tiempo: 56"03/100. Cuidador: A.F. Gaitán D. Caballeriza: La Sortija. La ganadora es hija de Confidential Talk y Fame's Halo. Edad: 4 años.

CANDIDATA DE CRONICA

14ª Carrera — Premio HIBERINA — 1.200 Metros

CABALLO	JOCKEY	Nº	A	Pag.
1 LIZARAZU 57, A.Duarte		(7)	-.-	-.-
2 Carissimo Areco 57, Ch.D'uez		(2)	5cps.	3,85
3 Reporter 53, M.Fazekes		(12)	21/2cps.	10,85
4 Cordial 57, P.Falero		(9)	v.min.	6,25
*5 Cantor 57, R.Cervantes		(8)	11/2cp.	16,10
6 Indio Atrevido 57, J.Herrera		(6)	4cps.	5,80
7 Fad Dramatic 57, Julio Torres		(13)	1cp.	13,65
8 Súper Intrépido 57, R.Alzamendi		(11)	1/2cp.	88,25
9 Moma Boy 54, G.Mascardi		(5)	3cps.	63,55
10 Johnny's Monti 57, A.Giorgis		(4)	2cps.	99,99
11 Verás Flapi 57, M.Londaitz		(1)	3/4cp.	75,00
12 Shiney 54, P.Leguizamón		(3)	11/2cp.	14,10
U Potri Wild 57, A.Ferreira		(10)	12cps.	99,99

* Dio por tierra con su jockey después del disco.

DIV.: LIZARAZU: $ 2,95, 1,35 y 1,10. CARISSIMO ARECO: $ 1,70 y 1,15. REPORTER: $ 1,45.

DOBLE: $ 9,90. EXACTA: $ 15,30. TRIFECTA: $ 102,80. IMPERFECTA: $ 10,00. TRIPLO: $ 857,00 (35 vales). Corrieron todos. Tiempo: 1'11"02/100. Cuidador: J.C.Corujo. Caballeriza: Mati-Malu. El ganador es hijo de Algenib y Luna de Agua. Edad 4 años.

CANDIDATO DE CRONICA

15ª Carrera — Premio ESCOLTADA — 1.000 Metros

CABALLO	JOCKEY	Nº	A	Pag.
1 OILY TOSS 57, P.Falero		(12)	-.-	-.-
2 Inrayito 57, M.Méndez		(5)	cza.	3,50
3 Lord Ban 57, J.Paulé		(10)	3cps.	11,70
4 Flash Stone 57, Ch.Domínguez		(15)	1cp.	3,95
5 Abraxas 57, J.R.Méndez		(16)	1/2cza.	16,40
6 Drago Deer 56, M.Guzmán		(6)	1/2cp.	21,60
7 Agorero 57, A.Giorgis		(8)	3/4cp.	6,65
8 Percutor 56, J.Bortulé		(3)	2cps.	99,99
9 Champion Boy 57, G.Sena		(2)	1/2cp.	8,70
10 Corsa Tana 54, O.Dávila		(9)	2cps.	21,80
11 Soy Robertino 57, L.Carabajal		(11)	pzo.	35,20
12 Timeless Road 53, V.Molina		(1)	5cps.	99,99
U Indio Valeroso 56, M.Abregú		(7)	1/2cp.	99,99

DIV.: OILY TOSS: $ 4,65, 1,90 y 1,75. INRAYITO: $ 2,00 y 1,70. LORD BAN: $ 3,30.

DOBLE: $ 55,80. EXACTA: $ 31,40. IMPERFECTA: $ 16,70. CUATRIFECTA: $ 1.859,10. TRIPLE: $ 125,50 (164 apuestas). PLACE: $ 16,75 (307 apuestas). No corrieron: Generoso Exit (4), Detaliada (13) y Wish Corsa (14). Tiempo: 56"80/100. Cuidador: E.L.Amaya. Caballeriza: Las B.B. El ganador es hijo de Perfect Parade y Slick Toss. Edad: 4 años.

SPORT DE CRONICA

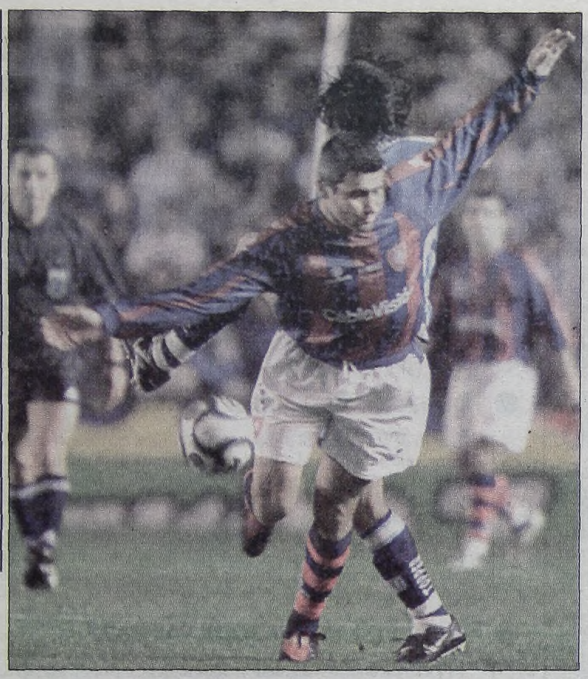

Acosta se pasó de largo, la pelota le quedó atrás y fue rechazada.

Se viene Sixto Peralta, está por salirle al cruce Morel Rodríguez. Empate en Avellaneda.

LA VUELTA DEL "CHANCHI"

Estévez Regresó Tras el Accidente, Pero no Pudo Gritar gol Como en las Ultimas Veces Ante San Lorenzo

Después del accidente automovilístico sufrido en la mañana del miércoles 11 de septiembre, **Maximiliano Estévez** volvió a jugar. El "Chanchi" entró a los 16 minutos del segundo tiempo (en lugar de Mariano González) y recibió una ovación de parte de los hinchas de Racing y los correspondientes abucheos de los hinchas de San Lorenzo quienes mantienen presentes la confesada simpatía de Estévez por Huracán. Después de volcar con su vehículo en la Panamericana cuando iba camino a Escobar, para entrenar con el plantel "académico", Estévez se perdió los partidos ante Banfield, y Boca -por el Apertura- y también la revancha contra River -por la Copa Sudamericana.

Pese a mostrarse movedizo (y quejoso, como siempre) "Maxi" no pudo prolongar su racha de goles y victorias ante San Lorenzo. En los últimos tres partidos le había anotado goles al "Santo" y siempre en victorias de la "Academia": **Clausura 2001: 2-0** (los dos goles); **Apertura 2001: 4 a 1** (un gol) y **Clausura 2002: 1-0** (gol suyo). Anoche fue 1 a 1 y él no pudo hacer completo su regreso convirtiendo un gol.

● **¿DOS VECES?:** Desde el palco de prensa dio la impresión que **Roberto Ruscio** amonestó dos veces a **Claudio Morel Rodríguez**. Consultado por *Noticias*, el árbitro dijo que la segunda tarjeta amarilla fue para **Leandro Alvarez** y que la confusión puede haber nacido de la numeración que cada jugador lleva: Morel Rodríguez es el "3" y Alvarez el "13" y de la cercanía de ambos en aquel instante. Cuando algunos periodistas le comentaron a **Gerardo Bedoya** acerca del posible error de Ruscio, el colombiano contestó: **"No me di cuenta, pero si lo notaba, le iba a pedir que lo expulsase. Lo que pasa es que el partido fue muy intenso y no noté la doble amonestación"**

El uruguayo Martín Parodi logra superar a su marcador. Colón se quedó con el clásico santafesino al conseguir un gol en los instántes finales. El héroe "sabalero" fue Miglionico autor del único tanto del cotejo.

VIOLENCIA EN SANTA FE CON HERIDOS Y PRESOS

SANTA FE (De nuestro corresponsal).- Un total de 22 detenidos y 10 heridos (entre ellos uno con arma de fuego y un comisario) quedaron como saldo extrafutbolístico en **Colón-Unión**. Los disturbios se produjeron al terminar el clásico, cuando se retiraban los hinchas visitantes. Una fracción del grupo de "Tatengues" decidió vengar la derrota y decidió romper todo lo que aparecía a su paso. Las viviendas de los barrios **Fonavi y Centenario** fueron el blanco elegido para este "desquite". Puertas y ventanas de casas particulares, vidrieras comerciales y vehículos estacionados resultaron destruidos. La policía (hubo unos 900 efectivos afectados al operativo) debió emplear balas de goma para despejar la zona.

Diez personas fueron llevadas al hospital Cullén con diferentes heridas. Una de ellas había sido alcanzada por una bala, pero su estado no revestía gravedad. Sí era seria la lesión de otro joven, quien se cortó en un brazo al romper una ventana. Para evitar que se desangrase, debieron aplicarle un torniquete. Un móvil de la policía se encargó de llevarlo de urgencia al nosocomio, lugar donde fue recibido con un cuadro de convulsiones que hizo temer por su vida. También el comisario **Samuel Luque** pasó por el Cullen herido en su cabeza por una pedrada.

Los detenidos llegaron a ser 22, quince de ellos arrestados antes del partido por cometer diversos delitos (robo, reventa, resistencia a la autoridad) y los otros siete luego de los disturbios, tres de éstos habrían tenido que ver con el ataque al comisario Luque.